



**WOJEWÓDZKI URZĄD PRACY  
W BIAŁYMSTOKU  
WYDZIAŁ RYNKU PRACY**

**SYTUACJA NA RYNKU PRACY  
W WOJEWÓDZTWIE PODLASKIM  
W 2007 ROKU**

**Opracowanie:**

Marzanna Wasilewska  
Dominika Karpowicz  
Joanna Falkowska

**BIAŁYSTOK – 2008**

**ISBN 978-83-926324-2-9**

Copyright © Wojewódzki Urząd Pracy w Białymstoku, Białystok 2008  
Wszelkie prawa zastrzeżone  
Nakład 80 egzemplarzy  
Printed in Poland

**Wydawca:**

Wojewódzki Urząd Pracy  
ul. Pogodna 22  
15-354 Białystok  
tel: 085 74 97 200, fax: 085 74 97 209  
[www.up.podlasie.pl](http://www.up.podlasie.pl), [sekretariat@wup.wrotapodlasia.pl](mailto:sekretariat@wup.wrotapodlasia.pl)

**Druk:**

Politechnika Białostocka  
Dział Poligrafii  
ul. Wiejska 45C  
15-351 Białystok

**SPIS TREŚCI**

WSTĘP.....	6
1. CHARAKTERYSTYKA RYNKU PRACY WOJEWÓDZTWA PODLASKIEGO.....	8
1.1. Ogólna ocena funkcjonowania rynku pracy.....	8
1.1.1. Ludność.....	8
1.1.2. Edukacja.....	12
1.1.3. Gospodarka województwa. Podmioty gospodarcze.....	15
1.1.4. Pracujący.....	20
1.1.5. Wynagrodzenia.....	25
1.2. Charakterystyka bezrobocia.....	26
2. INFORMACJA O STANIE I STRUKTURZE BEZROBOCIA .....	32
2.1. Zróżnicowanie terytorialne liczby bezrobotnych i stopy bezrobocia w woj. podlaskim.....	32
2.2. Zmiany w poziomie bezrobocia (nowo zarejestrowani i wyrejestrowani).....	36
3. ZMIANY W STRUKTURZE BEZROBOCIA.....	44
3.1. Bezrobocie mieszkańców wsi.....	44
3.2. Bezrobocie kobiet.....	52
3.3. Bezrobotni z prawem do zasiłku.....	57
3.3. Bezrobocie młodzieży.....	59
3.3.1 Bezrobotni do 25 roku życia .....	60
3.3.2 Bezrobotni, którzy ukończyli szkołę wyższą, do 27 roku życia .....	63
3.3.3 Bezrobotni w okresie 12 miesięcy od dnia ukończenia nauki .....	66
3.4. Bezrobocie osób powyżej 50 roku życia.....	70
3.5. Bezrobocie osób bez kwalifikacji zawodowych.....	75
3.6. Bezrobocie osób wychowujących co najmniej jedno dziecko do 7 roku życia.....	77
3.7. Długotrwałe bezrobocie w woj. podlaskim.....	79
3.8. Bezrobocie osób niepełnosprawnych.....	84
3.9. Bezrobotni zwolnieni z przyczyn dotyczących zakładu pracy .....	89

3.9.1. Zgłoszenia zwolnień z przyczyn dotyczących zakładu pracy.....	91
3.10. Bezrobotni według wieku i poziomu wykształcenia .....	92
3.11. Bezrobotni według stażu pracy i czasu pozostawania bez pracy.....	95
3.12. Bezrobotni według rodzaju działalności ostatniego miejsca pracy.....	98
3.13. Bezrobotni według zawodów i specjalności. ....	102
<b>4. AKTYWNE DZIAŁANIA URZĘDÓW PRACY PRZECIWDZIAŁAJĄCE BEZROBOCIU I ŁAGODZĄCE JEJEGO SKUTKI. ....</b>	<b>136</b>
4.1. Pośrednictwo pracy. ....	136
4.1.1. Oferty pracy zgłoszone do urzędów pracy. ....	136
4.1.2. Podjęcia pracy. ....	140
4.2. Szkolenie, staż u pracodawcy oraz przygotowanie zawodowe w miejscu pracy.....	150
4.2.1 Szkolenie bezrobotnych. ....	150
4.2.2. Staż u pracodawcy, przygotowanie zawodowe w miejscu pracy oraz prace społecznie użyteczne .....	154
4.3 Efektywność podstawowych form promocji zatrudnienia i aktywizacji zawodowej bezrobotnych finansowanych z Funduszu Pracy w woj. podlaskim .....	160
4.4. Poradnictwo zawodowe i informacja zawodowa .....	162
4.4.1. Poradnictwo i informacja zawodowa realizowane w Centrach Informacji i Planowania Kariery Zawodowej.....	163
<b>5. INNE DZIAŁANIA MAJĄCE WPŁYW NA SYTUACJĘ NA WOJEWÓDZKIM RYNKU PRACY.....</b>	<b>167</b>
5.1. Realizacja programów o zasięgu regionalnym inicjowanych przez WUP w Białymstoku w porozumieniu z partnerami rynku pracy .....	167
5.2. Podlaski Regionalny Plan Działań na rzecz Zatrudnienia na 2007 rok .	169
5.3. Projekty własne Wojewódzkiego Urzędu Pracy w Białymstoku .....	173
5.3.1. Projekty własne WUP w Białymstoku realizowane w zakresie rynku pracy .....	173
5.3.2. Realizacja projektów własnych WUP w Białymstoku w zakresie pomocy technicznej.....	177

5.4. Realizacja zadań związanych z pełnieniem przez wojewódzki Urząd Pracy w Białymstoku funkcji Instytucji Pośredniczącej II Stopnia (Instytucji Wdrażającej) w komponencie regionalnym Programu Operacyjnego Kapitał Ludzki 2007-2013 .....	178
5.5. Realizacja zadań przez WUP w Białymstoku wynikająca z pełnienia funkcji (Beneficjenta Końcowego) Instytucji Wdrażającej w programach operacyjnych wspieranych ze środków EFS .....	183
5.6. Zatrudnianie obywateli polskich u pracodawców zagranicznych. ....	190
5.6.1. Działalność EURES – Europejskich Służb Zatrudnienia oraz koordynacja systemów zabezpieczenia społecznego .....	190
5.7. Zastępcza służba poborowych. ....	192
5.10. Dialog społeczny i partnerstwo na rynku pracy .....	193
5.10.1 Działalność Wojewódzkiej Rady Zatrudnienia .....	193
5.10.2. Inicjowanie i realizacja przedsięwzięć mających na celu rozwój współpracy na rzecz rynku pracy z partnerami zagranicznymi .....	193
5.11. Realizacja zadań przejętych od PFRON - udzielanie pomocy finansowej zakładom pracy chronionej ze środków PFRON .....	194
5.12. Badanie popytu na pracę w województwie podlaskim. Działalność informacyjna i wydawnicza .....	196
5.12.1. Badanie popytu na pracę, w tym prowadzenie monitoringu zawodów deficytowych i nadwyżkowych .....	196
5.12.2. Badania i analizy Wojewódzkiego Urzędu Pracy .....	196
5.12.3. Działalność informacyjna w zakresie rynku pracy .....	197
6. WYDATKI Z FUNDUSZU PRACY .....	198
7. INSTYTUCJONALNA OBSŁUGA RYNKU PRACY .....	200
7.1. Zatrudnienie w wojewódzkim i powiatowych urzędach pracy .....	200
7.2. Działalność agencji zatrudnienia w woj. podlaskim .....	204
7.3. Wydawanie zaświadczeń stwierdzających charakter, okres i rodzaj działalności wykonywanej na terenie Rzeczypospolitej Polskiej .....	205
7.4. Rejestr instytucji szkoleniowych .....	205
8. PODSUMOWANIE .....	207
9. ANEKS STATYSTYCZNY - TABLICE I WYKRESY .....	212

## **WSTĘP**

Regionalny rynek pracy ulega w ostatnich latach znacznym przeobrażeniom. Zmieniają się nie tylko uwarunkowania społeczno-gospodarcze rozwoju regionu, sytuacja na rynku pracy, ale również i rola publicznych służb zatrudnienia oraz zadania przez nie realizowane.

Celem niniejszego opracowania jest analiza i ocena sytuacji na regionalnym rynku pracy w 2007r. na tle ogólnej sytuacji społeczno-demograficznej i gospodarczej województwa podlaskiego, jak również czynników wpływających na zmiany i strukturę podaży pracy oraz popytu na pracę. W części dotyczącej bezrobocia omówiono jego rozmiary, strukturę i zmiany poziomu oraz przedstawiono działania podejmowane przez urzędy pracy w zakresie promocji zatrudnienia, łagodzenia skutków bezrobocia oraz aktywizacji zawodowej bezrobotnych.

Sprawozdawczość rynku pracy jest opracowywana w ramach statystyki publicznej, w związku z tym głównym aktem prawnym jest ustawa o statystyce publicznej z dnia 29 czerwca 1995 r. (Dz. U. z 1995r. Nr 88, poz. 439, z późn. zm. ) oraz następujące rozporządzenia:

- Rozporządzenie Rady Ministrów z dnia 5 września 2006r. w sprawie programu badań statystycznych statystyki publicznej na rok 2007 (Dz.U. z 2006r. Nr 170, poz. 1219, z późn. zm.),
- Rozporządzenie Prezesa Rady Ministrów z dnia 22 grudnia 2006r. w sprawie określenia wzorów formularzy sprawozdawczych, objaśnień co do sposobu ich wypełniania oraz wzorów kwestionariuszy i ankiet statystycznych stosowanych w badaniach statystycznych ustalonych w programie badań statystycznych statystyki publicznej na rok 2007 (Dz.U. z 2006r. Nr 245, poz. 1781, z późn. zm.).

Dane o liczbie bezrobotnych obejmują osoby, które są zarejestrowane w urzędach pracy jako bezrobotne, zgodnie z ustawą z dnia 20

kwietnia 2004r. o promocji zatrudnienia i instytucjach rynku pracy (tekst jednolity Dz.U. z 2008r. Nr 69, poz. 415).

Sprawozdawczość rynku pracy prowadzona jest na podstawie jednolitego systemu informatycznego PULS.

Wojewódzki Urząd Pracy w Białymstoku jest wojewódzką samorządową jednostką organizacyjną prowadzoną w formie jednostki budżetowej przez województwo podlaskie, realizującą zadania własne samorządu województwa wynikające z ustawy z dnia 5 czerwca 1998r. o samorządzie województwa (tekst jednolity: Dz.U. z 2001r. Nr 142 poz. 1590, z późn. zm.), ustawy z dnia 30 czerwca 2005r. o finansach publicznych (tekst jednolity: Dz.U. z 2005r. Nr 249 poz. 2104, z późn. zm.), ustawy z dnia 20 kwietnia 2004r. o promocji zatrudnienia i instytucjach rynku pracy (tekst jednolity Dz. U. z 2008r. Nr 69, poz. 415), ustawy z dnia 27 sierpnia 1997r. o rehabilitacji zawodowej i społecznej oraz zatrudnianiu osób niepełnosprawnych (tekst jednolity Dz.U. z 2008r. Nr 14, poz. 92) oraz ustawy z dnia 28 listopada 2003r. o służbie zastępczej (Dz.U. z 2003r. Nr 223, poz. 2217 z późn. zm.).

Wojewódzki Urząd Pracy w Białymstoku funkcjonuje i realizuje zadania na obszarze województwa podlaskiego. Zadania Urzędu są wykonywane w podstawowych komórkach organizacyjnych oraz w wydziałach zamiejscowych - Oddział Terenowy w Suwałkach i Oddział Terenowy w Łomży.

## **1. CHARAKTERYSTYKA RYNKU PRACY WOJEWÓDZTWA PODLASKIEGO**

### **1.1. Ogólna ocena funkcjonowania rynku pracy.**

#### **1.1.1. Ludność<sup>1</sup>**

W województwie podlaskim według stanu na 31.12.2007r. zamieszkiwało ogółem 1192660 osób (tj. 3,1% ogółu ludności Polski). Pod względem liczby mieszkańców województwo zajmowało 14 miejsce w kraju. Średnia gęstość zaludnienia wynosiła w Podlaskiem 59 osób na 1 km<sup>2</sup> (w Polsce – 122 osoby). Pod względem gęstości zaludnienia występuje znaczne zróżnicowanie przestrzenne. Najwięcej osób mieszkało na terenie: miasta Białegostoku – 294143 osoby, powiatu białostockiego – 138004 osoby, powiatu sokólskiego – 71543 osoby, miasta Suwałki – 69281 osób oraz miasta Łomży – 63036 osób.

W ogólnej liczbie ludności było 581241 mężczyzn i 611419 kobiet. Struktura ludności w województwie w podziale na płeć kształtuje się podobnie, jak w skali kraju. Mężczyźni stanowią 48,7% ogółu ludności, kobiety zaś 51,3% (w Polsce odpowiednio: 48,3% ogółu społeczeństwa i 51,7%).

W 36 miastach województwa mieszkało ogółem 710098 osób (59,5% ogółu ludności województwa), a na wsi 482562 osoby (40,5%). Pod względem wskaźnika urbanizacji Podlasie zajmuje 10 pozycję w kraju, gdzie odsetek ludności miejskiej wynosił 61,2%.

---

<sup>1</sup> Stan i ruch naturalny ludności w województwie podlaskim w 2007r., Urząd Statystyczny w Białymstoku, Białystok, maj 2008



**SYTUACJA NA RYNKU PRACY W WOJ. PODLASKIM W 2007R.**

**Tabela 1. Ludność województwa podlaskiego według powiatów w latach 1999-2007 (stan w końcu roku)**

<b>Wyszczególnienie</b>	<b>1999</b>	<b>2000</b>	<b>2001</b>	<b>2002</b>	<b>2003</b>	<b>2004</b>	<b>2005</b>	<b>2006</b>	<b>2007</b>
<b>Woj. podlaskie</b>	<b>1222709</b>	<b>1221128</b>	<b>1219879</b>	<b>1207704</b>	<b>1205117</b>	<b>1202425</b>	<b>1199689</b>	<b>1196101</b>	<b>1192660</b>
<b>Miasta</b>	713444	713942	714360	711300	710759	710828	709950	711597	710098
<b>Wieś</b>	509265	507186	505519	496404	494358	491597	489739	484504	482562
<b>Powiaty:</b>									
<b>Augustowski</b>	60951	60962	60920	59166	59081	59062	58995	58975	58867
<b>Białostocki</b>	139952	140007	139854	138367	138665	139084	139942	137282	138004
<b>Bielski</b>	63642	63148	62605	61395	61158	60808	60273	59764	59301
<b>Grajewski</b>	51617	51604	51569	50889	50739	50461	50261	49921	49663
<b>Hajnowski</b>	53208	52666	52223	49944	49476	48956	48435	47830	47224
<b>Kolneński</b>	41176	41166	41093	40354	40182	40034	39809	39660	39387
<b>Łomżyński</b>	51398	51164	51199	51092	50929	50822	50880	50896	51013
<b>Moniecki</b>	45567	45413	45226	44177	43771	43389	43111	42836	42668
<b>Sejneński</b>	22019	21993	21958	21699	21586	21461	21452	21235	21170
<b>Siemiatycki</b>	51867	51684	51452	50310	49850	49180	48816	48474	47998
<b>Sokółski</b>	78239	77735	77411	74606	74119	73386	72760	72046	71543
<b>Suwalski</b>	35809	35645	35753	35535	35535	35361	35220	35248	35139
<b>Wysokomazowiecki</b>	62002	61758	61618	60389	60189	60201	59912	59600	59542
<b>Zambrowski</b>	45502	46472	46314	45188	45135	45077	44913	44871	44681
<b>Miasta na prawach powiatu:</b>									
<b>Białystok</b>	285030	285507	286365	291660	291931	292150	291823	294830	294143
<b>Łomża</b>	64915	65112	65265	63902	63757	63880	63819	63387	63036
<b>Suwałki</b>	68815	69092	69054	69031	69014	69113	69268	69246	69281

Zródło: Urząd Statystyczny w Białymstoku.

Rok 2007 był kolejnym rokiem, w którym nastąpił spadek liczby ludności. W porównaniu do ubiegłego roku, liczba ludności w woj. podlaskim zmniejszyła się o 3441 osób, tj. o 0,3%. Zmniejszyła się zarówno liczba ludności zamieszkałej w miastach - o 1499 osób, tj. o 0,2%, jak i liczba ludności zamieszkałej na wsi - o 1942 osoby, tj. o 0,4%.

Wśród powiatów naszego województwa największy spadek liczby ludności odnotowano w mieście Białystok (o 687 osób, tj. o 0,2%) oraz w powiatach: hajnowskim (o 606 osób, tj. o 1,3%), sokólskim (o 503 osoby, tj. o 0,7%) oraz siemiatyckim (o 476 osób, tj. o 1,0%).

Wzrost liczby ludności odnotowano jedynie na terenie 3 powiatów: białostockiego (o 722 osoby, tj. o 0,5%), łomżyńskiego (o 117 osób, tj. o 0,2%) oraz w mieście Suwałki (o 35 osób, tj. o 0,1%).

W końcu 2007r. liczba ludności województwa w wieku produkcyjnym kształtowała się na poziomie 747,8 tys. (62,7% ogółu). W ciągu roku nastąpił w tej grupie wzrost o 3,1 tys. osób (o 0,4%). Wśród ludności w wieku produkcyjnym osoby w wieku mobilnym (18-44 lata) stanowiły 63,8% (477,3 tys.). W wieku przedprodukcyjnym było 242,3 tys. osób (20,3%), czyli mniej niż przed rokiem o 8,3 tys. osób (o 3,3%). W wieku poprodukcyjnym było 202,6 tys. osób (17,0%), tj. więcej o 1,8 tys. osób (o 0,9%).

Zmniejszenie się liczby ludności w woj. podlaskim postępuje od końca 1998r. W latach 1998-2007 liczba ludności zmniejszyła się o 31,1 tys. osób, tj. o 2,5%. Na ogólny spadek liczby ludności wpłynęło znacząco zmniejszenie się liczby ludności w wieku przedprodukcyjnym (tj. do 17 lat). W analizowanym okresie odnotowano spadek liczebności tej grupy o 89,9 tys. osób, tj. o 27,1%. Zwiększyła się natomiast liczba ludności w wieku produkcyjnym (tj. kobiety w wieku 18-59 lat i mężczyźni w wieku 18-64 lata) - o 46,7 tys. osób, tj. o 6,7%, a także liczba ludności w wieku poprodukcyjnym (tj. kobiety w wieku 60 i więcej lat i mężczyźni w wieku 65 i więcej lat) - o 12,1 tys. osób, tj. o 6,4%.

**SYTUACJA NA RYNKU PRACY W WOJ. PODLASKIM W 2006R.**

**Tabela 2. Ludność woj. podlaskiego (w tys.) w wieku produkcyjnym i nieprodukcyjnym w latach 1998-2007**  
(stan w końcu roku)

<b>Wyszczególnienie</b>	<b>1998</b>	<b>1999</b>	<b>2000</b>	<b>2001</b>	<b>2002</b>	<b>2003</b>	<b>2004</b>	<b>2005</b>	<b>2006</b>	<b>2007</b>
<b>Ludność woj. podlaskiego</b>										
- ogółem	<b>1223,8</b>	<b>1222,7</b>	<b>1221,1</b>	<b>1219,9</b>	<b>1207,7</b>	<b>1205,1</b>	<b>1202,4</b>	<b>1199,7</b>	<b>1196,1</b>	<b>1192,7</b>
- kobiety	622,0	621,8	621,2	620,8	617,1	616,0	615,1	614,1	612,8	611,4
- mężczyźni	601,8	600,9	599,9	599,1	590,6	589,1	587,3	585,6	583,3	581,3
<b>Ludność w wieku przedprodukcyjnym</b>										
- ogółem	<b>332,2</b>	<b>323,6</b>	<b>313,1</b>	<b>301,7</b>	<b>291,6</b>	<b>279,7</b>	<b>269,1</b>	<b>259,8</b>	<b>250,6</b>	<b>242,3</b>
- kobiety	161,7	157,4	152,3	146,8	142,2	136,2	131,0	126,5	121,9	117,9
- mężczyźni	170,5	166,2	160,8	154,9	149,4	143,4	138,1	133,3	128,7	124,4
<b>Ludność w wieku produkcyjnym</b>										
- ogółem	<b>701,1</b>	<b>707,0</b>	<b>714,1</b>	<b>722,4</b>	<b>719,0</b>	<b>727,3</b>	<b>734,4</b>	<b>740,4</b>	<b>744,7</b>	<b>747,8</b>
- kobiety	333,9	337,1	340,6	345,0	345,0	349,3	353,1	356,2	358,3	359,3
- mężczyźni	367,2	369,9	373,5	377,4	374,0	378,0	381,3	384,2	386,4	388,5
<b>Ludność w wieku poprodukcyjnym</b>										
- ogółem	<b>190,5</b>	<b>192,0</b>	<b>194,0</b>	<b>195,8</b>	<b>197,0</b>	<b>198,1</b>	<b>198,9</b>	<b>199,5</b>	<b>200,8</b>	<b>202,6</b>
- kobiety	126,4	127,2	128,3	129,1	129,9	130,6	131,0	131,4	132,6	134,2
- mężczyźni	64,1	64,8	65,7	66,7	67,1	67,6	67,9	68,1	68,2	68,4

Źródło: Urząd Statystyczny w Białymstoku.

Rzeczywisty ubytek ludności województwa jest wynikiem następujących czynników: ujemnego przyrostu naturalnego oraz utrzymującego się ujemnego salda migracji wewnętrznych i zagranicznych na pobyt stały. Efektem procesów demograficznych jest zmniejszenie się liczby dzieci i młodzieży wśród ludności Podlasia. Można też zaobserwować, że w wiek produkcyjny wkraczają coraz mniej liczne roczniki 18-latków, a coraz bardziej przybywa osób w wieku niemobilnym, tj. powyżej 44 roku życia. Jednocześnie rośnie liczba mieszkańców w wieku emerytalnym, chociaż w mniejszym tempie. Dlatego też współczynnik obciążenia demograficznego, określający liczbę osób w wieku nieprodukcyjnym, przypadającą na 100 osób w wieku produkcyjnym, zmniejszył się w stosunku do końca roku ubiegłego i wynosi dla woj. podlaskiego 59 (w kraju: 56).

### 1.1.2. Edukacja<sup>2</sup>.

W szkolnictwie woj. podlaskiego od kilku lat zmniejsza się liczba uczniów szkół ponadgimnazjalnych. W roku szkolnym 2006/07 w szkołach ponadgimnazjalnych kształciło się 57,0 tys. uczniów. Na poziomie szkolnictwa ponadgimnazjalnego najwięcej uczniów uczyło się w liceach ogólnokształcących – 25,5 tys., dalsze 5,5 tys. uczniów uczyło się w liceach profilowanych, 19,4 tys. uczniów uczęszczało do techników oraz 5,6 tys. – do zasadniczych szkół zawodowych.

Liczba uczniów kształcących się na poziomie ponadgimnazjalnym zmniejszyła się o 1,8 tys. osób (o 3,0%). Spowodowane to było głównie wkraczaniem do szkół roczników niżu demograficznego. W porównaniu do poprzedniego roku szkolnego zmniejszyła się liczba uczniów kształcących się w zasadniczych szkołach zawodowych (o 3,2%) oraz liczba uczniów w liceach profilowanych (aż o 23,8%). Po początkowym wzro-

---

<sup>2</sup> Rocznik Statystyczny Województwa Podlaskiego 2007, Urząd Statystyczny w Białymstoku, Białystok 2007, s.154 i nast.

ście zainteresowania edukacją w liceach profilowanych, również dających szansę zdobycia świadectwa maturalnego, uczniowie oraz ich rodzice zweryfikowali swoje aspiracje oraz możliwości podołania wymogom programu nauczania. Zwiększyła się natomiast liczba uczniów liceów ogólnokształcących (o 0,7%) oraz uczniów techników (o 0,5%).

Kolejny rok zwiększa się również liczba słuchaczy kształcących się w szkołach policealnych. W roku szkolnym 2006/07 szkolnictwo policealne obejmowało 12,1 tys. uczniów (o 5,6% więcej niż w poprzednim roku szkolnym). Rośnie zainteresowanie kształceniem na kierunkach ekonomicznych i administracyjnych, inżynieryjno-technicznych, architektury i budownictwa, ochrony i bezpieczeństwa oraz w zakresie usług dla ludności, maleje natomiast na kierunkach pedagogicznych, społecznych, informatycznych, medycznych oraz w zakresie usług transportowych.

Z roku na rok w woj. podlaskim, podobnie jak w całym kraju, zwiększa się liczba studentów i absolwentów szkół wyższych. Wykształcenie wyższe traktowane jest jako korzystniejsza perspektywa zawodowa. W roku akademickim 2006/07 na terenie woj. podlaskiego działało 19 wyższych uczelni, na których kształciło się 53,9 tys. studentów, tj. o 1,1% więcej niż przed rokiem. Spośród podlaskich studentów najwięcej, bo 25,8% kształciło się na Uniwersytecie w Białymstoku (13,9 tys. osób). Na Politechnice Białostockiej kształciło się 23,4% ogółu studentów (12,6 tys. osób). Akademia Medyczna, jedna z najstarszych uczelni województwa, kształciła 7,3% ogółu podlaskich studentów (3,9 tys. osób).

W roku akademickim 2005/06 podlaskie uczelnie wyższe ukończyło 10,7 tys. absolwentów. Wśród ogółu absolwentów uczelni wyższych, przeważały osoby kończące studia niestacjonarne – 53,2%. W woj. podlaskim istnieje szeroka oferta szkolnictwa prywatnego alternatywnego w stosunku do placówek państwowych, np. prawie 2 tys. absolwentów ukończyło prywatne wyższe szkoły ekonomiczne.

**SYTUACJA NA RYNKU PRACY W WOJ. PODLASKIM W 2007R.**

**Tabela 3. Szkolnictwo w woj. podlaskim**

Szkolnictwo:	Liczba szkół w roku szkolnym						Liczba uczniów i studentów w roku szkolnym					
	2000/ 2001	2002/ 2003	2003/ 2004	2004/ 2005	2005/ 2006	2006/ 2007	2000/ 2001	2002/ 2003	2003/ 2004	2004/ 2005	2005/ 2006	2006/ 2007
<b>Podstawowe</b>	625	568	553	520	502	499	110002	100571	95685	90237	85238	80318
<b>Gimnazja</b>	195	205	216	218	219	219	40610	58563	57296	55776	53873	51588
<b>Ponadpodstawowe:</b>	306	110	72	28	6	x	80894	42170	22581	5722	579	x
▪ <b>zasadnicze zawodowe</b>	75	24	x	x	x	x	14356	4130	121	x	x	x
▪ <b>średnie:</b>	228	86	72	28	x	x	66505	38040	22460	5722	x	x
- <b>licea ogólnokształcące</b>	72	4	2	x	x	x	32794	17408	8850	123	x	x
- <b>zawodowe/technika</b>	156	82	70	28	x	x	33711	20632	13610	5599	x	x
<b>Ponadgimnazjalne:</b>	x	235	260	281	290	283	x	19285	38057	55083	58173	57012
▪ <b>zasadnicze zawodowe</b>	x	46	51	53	53	51	x	2198	4370	5854	5774	5588
▪ <b>licea ogólnokształcące</b>	x	70	75	78	75	76	x	8750	17010	25381	25312	25479
▪ <b>licea profilowane</b>	x	61	65	68	60	53	x	3540	6400	8753	7201	5490
▪ <b>technika</b>	x	58	63	70	75	71	x	4797	9521	14278	19327	19237
▪ <b>artystyczne<sup>a</sup></b>	x	x	6	6	8	8	x	x	756	761	747	755
<b>Policealne</b>	80	94	101	118	124	123	6015	7545	9006	10722	11458	12097
<b>Wyższe</b>	12	14	15	17	19	19	44516	50506	50765	53165	53306	53905

Dane: Rocznik Statystyczny Województwa Podlaskiego 2007, Urząd Statystyczny w Białymstoku, Białystok 2007, s.154

a – do roku szkolnego 2002/03 zaliczane do ponadpodstawowych średnich szkół zawodowych

### 1.1.3. Gospodarka województwa. Podmioty gospodarcze.

Województwo podlaskie jest jednym z najslabiej rozwiniętych województw w kraju. Niski jest udział regionu w wartości dodanej brutto, który plasuje go na 15 pozycji w Polsce. W 2005r. wartość wytworzonego produktu krajowego brutto w województwie wyniosła 22909,0 mln zł., co stanowiło 2,3% PKB Polski. Średnia wartość PKB na 1 mieszkańca w regionie osiągnęła 19075,0 zł., tj. 74,0% średniej krajowej (14 pozycja w Polsce). Dominujący udział w strukturze gospodarki, mierzony wartością dodaną brutto, miały usługi rynkowe – 44,4% oraz usługi nierynkowe – 20,1%. Udział przemysłu wyniósł 18,0% i był jednym z najniższych w kraju (średnia wartość krajowa – 23,9%). Sektor rolniczy stanowił 11,8% udziału w wytwarzaniu wartości dodanej brutto, osiągając największą wartość w kraju (średnia wartość krajowa – 4,5%), a budownictwo – 5,8% (średnia wartość krajowa – 5,6%)<sup>3</sup>.

Istotnym działem gospodarki województwa jest rolnictwo. W końcu czerwca 2007r. użytki rolne zajmowały 54,5% powierzchni województwa. W woj. podlaskim funkcjonowało około 111,7 tys. gospodarstw rolnych, z czego 96,1% prowadziło działalność rolniczą. W strukturze obszarowej przeważają gospodarstwa o powierzchni użytków rolnych do 5 ha – 40,0%. Średnia powierzchnia użytków rolnych w gospodarstwach rolnych prowadzących działalność rolniczą wynosiła 10,42 ha i była wyższa od średniej w kraju (6,63 ha)<sup>4</sup>. W strukturze towarowej produkcji rolniczej dominuje mleko krowie (52,8% w 2005r.), żywiec rzeźny (32,9%) oraz zboża (4,6%)<sup>5</sup>.

W 2007r. przychody ze sprzedaży wyrobów i usług w przedsiębiorstwach przemysłowych wyniosły 14010,6 mln zł. i zwiększyły się o 9,3%

---

<sup>3</sup> Produkt krajowy brutto. Rachunki regionalne w 2005r., Główny Urząd Statystyczny, Urząd Statystyczny w Katowicach, Katowice 2007

<sup>4</sup> Wyniki badania struktury gospodarstw rolnych w województwie podlaskim w 2007r., Urząd Statystyczny w Białymstoku, Białystok Marzec 2008

<sup>5</sup> Rolnictwo w województwie podlaskim w 2006r., Urząd Statystyczny w Białymstoku, Białystok 2007

w stosunku do roku poprzedniego. Wzrost przychodów był wynikiem wzrostu produkcji sprzedanej we wszystkich sekcjach zaliczanych do przemysłu. Przemysł regionu związany jest w dużej mierze z rolnictwem i przetwarzaniem rodzimych surowców. Produkcja i przetwórstwo artykułów spożywczych i napojów obejmowały w 2007r. 53,3% produkcji sprzedanej przemysłu, a dalsze 9,4% - produkcja drewna i wyrobów z drewna oraz ze słomy i wikliny. Istotną rolę w przemyśle województwa odgrywa również wytwarzanie i zaopatrywanie w energię elektryczną, gaz, parę wodną i gorącą wodę (6,5%) oraz produkcja wyrobów gumowych i z tworzyw sztucznych (5,8%). Wymienione wyżej cztery dominujące działy przemysłu skupiały 53,6% ogółu zatrudnionych w przemyśle. Z wyjątkiem przetwórstwa rolniczego, największe skupiska przemysłu zlokalizowane są w głównych miastach województwa: Białymstoku, Łomży i Suwałkach<sup>6</sup>.

Według danych rejestru REGON<sup>7</sup> w końcu 2007r. w województwie podlaskim zarejestrowanych było 88665 jednostek gospodarczych (bez rolników indywidualnych). Sektor publiczny obejmował 3225 podmiotów, zaś prywatny 85440. W porównaniu ze stanem z końca 2006r. rejestr REGON obejmował o 0,3% mniej jednostek, przy czym w sektorze publicznym liczba zarejestrowanych podmiotów wzrosła o 0,6%, natomiast w sektorze prywatnym – zmniejszyła się o 0,3%.

Największa liczba podmiotów gospodarczych w woj. podlaskim zarejestrowana była w końcu 2007r. w 3 sekcjach:

- handel i naprawy – 27431 (32,1% ogółu),
- obsługa nieruchomości i firm – 11015 (12,1%),
- budownictwo – 9529 (11,1%).

---

<sup>6</sup> Komunikat o sytuacji społeczno-gospodarczej województwa podlaskiego. Wyniki wstępne nr 12/2007, Urząd Statystyczny w Białymstoku, Białystok Grudzień 2007, s.10

<sup>7</sup> Podmioty gospodarki narodowej wpisane do rejestru REGON w województwie podlaskim stan na koniec 2007r., Urząd Statystyczny w Białymstoku, Białystok Luty 2008



Tabela 4. Podmioty gospodarcze w woj. podlaskim wg sekcji PKD w latach 2006-2007 (stan w końcu roku)

SEKCJE PKD		2006	2007	wzrost/ spadek (+/-)
<b>Ogółem</b>		<b>88931</b>	<b>88665</b>	<b>-266</b>
Rolnictwo, łowiectwo i leśnictwo		3880	3869	-11
Rybacktwo		22	24	+2
Przemysł		8203	8207	+4
z tego:	górnictwo	54	56	+2
	przetwórstwo przemysłowe	8064	8059	-5
	wytwarzanie i zaopatrywanie w energię elektryczną, gaz, wodę	85	92	+7
Budownictwo		9053	9529	+476
Handel i naprawy		27696	27431	-265
Hotele i restauracje		2021	2014	-7
Transport, gospodarka magazynowa i łączność		6889	6949	+60
Pośrednictwo finansowe		3609	3664	+55
Obsługa nieruchomości i firm		11836	11015	-821
Administracja publiczna i obrona narodowa; obowiązkowe ubezpieczenia społ. i zdrowotne		1080	1095	+15
Edukacja		2358	2356	-2
Ochrona zdrowia i pomoc społeczna		5242	5291	+49
Działalność usługowa komunalna, socjalna i indywidualna, pozostała		7040	7219	+179
Organizacje i zespoły eksterytorialne		2	-	-2

Źródło: Podmioty gospodarki narodowej wpisane do rejestru REGON w województwie podlaskim stan na koniec 2007r., Urząd Statystyczny w Białymstoku, Białystok Luty 2008

W 2007r. wzrost liczby podmiotów gospodarczych odnotowano w 8 sekcjach PKD, największy zaś w: budownictwie (+476), działalności usługowej komunalnej, socjalnej i indywidualnej, pozostałej (+179), transporcie, gospodarce magazynowej i łączności (+60) oraz pośrednictwie finansowym (+55).

Natomiast spadek liczby działających podmiotów gospodarczych miał miejsce głównie w: obsłudze nieruchomości i firm (-821), handlu i naprawach (-265) oraz rolnictwie, łowiectwie i leśnictwie (-11).

Rozmieszczenie terytorialne podmiotów gospodarczych, działających na terenie woj. podlaskiego jest nierównomierne. Ponad 48% wszystkich podmiotów prowadzi swoją działalność w 3 największych miastach województwa: Białymstoku (29452 podmioty), Suwałkach (7087 podmiotów) oraz Łomży (6340 podmiotów) oraz dalsze 9,7% - na terenie powiatu białostockiego (8586 podmiotów).

Liczba osób fizycznych prowadzących działalność gospodarczą (bez rolników indywidualnych) wyniosła w końcu 2007r. 70945 i zmniejszyła się w porównaniu z 2006r. o 0,9%. Najwięcej osób fizycznych zarejestrowanych było w sekcjach: handel i naprawy – 23669 (o 1,3% mniej niż w końcu 2006r.), budownictwo – 8773 (o 5,1% więcej), obsługa nieruchomości i firm – 8425 (o 10,1% mniej), transport, gospodarka magazynowa i łączność - 6472 (o 0,4% więcej) oraz przetwórstwo przemysłowe - 6467 (o 0,1% mniej).

W końcu 2007r. w woj. podlaskim działało 17720 osób prawnych i samodzielnych jednostek organizacyjnych nie mających osobowości prawnej, czyli o 2,1% więcej niż w końcu 2006r. Spośród nich zwiększyła się liczba fundacji – do 157 (o 7,5%), spółek handlowych - do 4024 (o 4,5%), stowarzyszeń i organizacji społecznych – do 2690 (o 4,4%), spółek cywilnych - do 4673 (o 2,0%). Zmniejszyła się natomiast liczba spółdzielni – do 515 (o 2,1%) oraz liczba przedsiębiorstw państwowych - do 21 (o 4,5%)

**SYTUACJA NA RYNKU PRACY W WOJ. PODLASKIM W 2007R.**

**Tabela 5. Podmioty gospodarcze według form organizacyjno-prawnych\*) w 2007r. (stan w końcu roku)**

Wyszczególnienie	Podmioty gospodarcze ogółem	Osoby prawne i jedn. organizacyjne nie mające osobowości prawnej				Osoby fizyczne prowadzące działalność gospodarczą	
		Razem	w tym:				
			Przedsiębiorstwa państwowe	Spółdzielnie	Spółki handlowe	Spółki cywilne	
<b>Województwo</b>	<b>88665</b>	<b>17720</b>	<b>21</b>	<b>515</b>	<b>4024</b>	<b>4673</b>	<b>70945</b>
<b>Powiaty</b>	<b>45786</b>	<b>8853</b>	<b>8</b>	<b>373</b>	<b>1292</b>	<b>1980</b>	<b>36933</b>
Augustowski	4370	839	-	21	133	231	3531
Białostocki	8586	1629	1	61	378	381	6957
Bielski	3802	688	1	35	134	124	3114
Grajewski	3097	608	-	28	58	208	2489
Hajnowski	3258	632	2	29	75	93	2626
Kolneński	2230	411	-	15	31	120	1819
Łomżyński	2562	468	-	20	53	99	2094
Moniecki	2144	446	-	23	48	85	1698
Sejneński	1228	283	-	10	33	61	945
Siemiatycki	2536	562	2	25	51	76	1974
Sokólski	3473	722	1	36	110	88	2751
Suwalski	1645	348	-	19	39	69	1297
Wysokomazowiecki	3428	674	1	31	73	167	2754
Zambrowski	3427	543		20	76	178	2884
<b>Miasta na prawach powiatu</b>	<b>42879</b>	<b>8867</b>	<b>13</b>	<b>142</b>	<b>2732</b>	<b>2693</b>	<b>34012</b>
Białystok	29452	6274	10	92	2089	1758	23178
Łomża	6340	1119	2	24	287	405	5221
Suwałki	7087	1474	1	26	356	530	5613

\*) Zarejestrowane w rejestrze REGON; bez osób prowadzących indywidualne gospodarstwa rolne

Źródło: Biuletyn Statystyczny Województwa Podlaskiego, Urząd Statystyczny w Białymstoku, IV kwartał 2007r.

**1.1.4. Pracujący<sup>8</sup>**

W IV kwartale 2007r. wg BAEL (Badania Aktywności Ekonomicznej Ludności) zbiorowość aktywnych zawodowo w woj. podlaskim liczyła 527 tys. osób (w tym 483 tys. pracujących i 44 tys. bezrobotnych), natomiast biernych zawodowo było 429 tys. osób.

**Tabela 6. Ludność aktywna i bierna zawodowo w wieku 15 lat i więcej w woj. podlaskim (wg BAEL\*) – w tys.**

<b>Wyszczególnienie</b>		<b>IV kw. 2006</b>	<b>I kw. 2007</b>	<b>II kw. 2007</b>	<b>III kw. 2007</b>	<b>IV kw. 2007</b>
<b>Aktywni zawodowo</b>		<b>471</b>	<b>488</b>	<b>481</b>	<b>498</b>	<b>527</b>
<b>w tym:</b>	<b>Pracujący</b>	420	441	436	456	483
	<b>Bezrobotni</b>	51	47	45	42	44
<b>Bierni zawodowo</b>		<b>424</b>	<b>418</b>	<b>404</b>	<b>415</b>	<b>429</b>
<b>Współczynnik aktywności zawodowej w %</b>		52,6	53,9	54,2	54,7	55,1
<b>Wskaźnik zatrudnienia w %</b>		46,9	48,7	49,3	49,9	50,5
<b>Stopa bezrobocia w %</b>		10,8	9,6	9,4	8,4	8,3

\*) Badanie Aktywności Ekonomicznej Ludności

Źródło: Biuletyn Statystyczny Województwa Podlaskiego, Urząd Statystyczny w Białymstoku, I kwartał 2008r.

Z wyników badania aktywności ekonomicznej ludności wynika, że w okresie IV kwartał 2006r.-IV kwartał 2007r. liczba osób aktywnych zawodowo w woj. podlaskim zwiększyła się o 56 tys. osób (tj. o 11,9%). W strukturze ludności aktywnej zawodowo zwiększyła się liczba pracujących w województwie – o 63 tys. osób (o 15,0%), natomiast liczba bezrobotnych uległa zmniejszeniu o 7 tys. osób (o 13,7%). Wzrosła również liczba biernych zawodowo – o 5 tys. (tj. o 1,2%). Stopa bezrobocia liczona wg

---

<sup>8</sup> Aktywność ekonomiczna ludności w województwie podlaskim w IV kwartale 2007r., Urząd Statystyczny w Białymstoku, Białystok, marzec 2008

## SYTUACJA NA RYNKU PRACY W WOJ. PODLASKIM W 2007R.

BAEL wyniosła w IV kwartale 2007r. 8,3%, tj. o 2,5 punktu proc. mniej niż w IV kwartale 2006r., jednocześnie zwiększył się wskaźnik zatrudnienia – o 3,6 punktu proc. i wyniósł 50,5%.

**Tabela 7. Pracujący\* w woj. podlaskim w latach 2005-2006 wg sekcji PKD (stan w końcu roku)**

SEKCJE PKD (Polskiej Klasyfikacji Działalności)	2005	2006			wzrost/ spadek (+/-) liczby pracujących
		ogółem	z tego w sektorze:		
			publicznym	prywatnym	
<b>Ogółem</b>	<b>387933</b>	<b>394435</b>	<b>92790</b>	<b>301645</b>	<b>+6502</b>
<b>Rolnictwo, łowiectwo, leśnictwo</b>	139536	139413	1458	137955	-123
- w tym rolnictwo	136906	136734	107	136627	-172
<b>Przemysł</b>	58615	61123	6028	55095	+2508
- w tym przetwórstwo przemysłowe	53088	55542	1313	54229	+2454
<b>Budownictwo</b>	13147	14837	909	13928	+1690
<b>Handel i naprawy</b>	51136	51284	855	50429	+148
<b>Hotele i restauracje</b>	4450	4813	684	4129	+363
<b>Transport, gospodarka magazynowa i łączność</b>	16256	16870	8842	8028	+614
<b>Pośrednictwo finansowe</b>	6998	7080	1792	5288	+82
<b>Obsługa nieruchomości i firm; nauka</b>	16879	17301	2094	15207	+422
<b>Administracja publiczna i obrona narodowa; obowiązkowe ubezpieczenia społeczne i zdrowotne</b>	18405	18611	18596	15	+206
<b>Edukacja</b>	31704	31859	30354	1505	+155
<b>Ochrona zdrowia i pomoc społeczna</b>	21488	21809	17379	4430	+321
<b>Działalność usługowa komunalna, socjalna i indywidualna, pozostała</b>	9319	9435	3799	5636	+116

\* Według faktycznego miejsca pracy

Źródło: Rocznik Statystyczny województwa podlaskiego 2007, Urząd Statystyczny w Białymstoku, Białystok 2007, s.106

## SYTUACJA NA RYNKU PRACY W WOJ. PODLASKIM W 2007R.

W końcu 2006r. w woj. podlaskim pracowało 394435 osób. W porównaniu z końcem 2005r. liczba pracujących zwiększyła się o 6502 osoby (o 1,7%). W sektorze publicznym pracowało 92790 osób, tj. 23,5%, a w sektorze prywatnym - 301645 osób, tj. 76,5%.

Podlasie jest regionem rolniczym, w związku z czym najwięcej osób pracuje w rolnictwie. W końcu 2006r. w woj. podlaskim odnotowano 136734 osoby pracujące w tej sekcji, tj. 34,7% ogółu pracujących. Jednocześnie była to jedyna sekcja gospodarki Podlasia, w której w 2006r. zmniejszyła się liczba pracujących (o 0,1%). W przetwórstwie przemysłowym pracowały 55542 osoby, tj. 14,1% ogółu (o 4,6% więcej niż w końcu 2005r.). Z kolei w handlu i naprawach pracowały 51284 osoby, tj. 13,0% ogółu (o 0,3% więcej niż w końcu 2005r.). Dynamicznie zwiększa się udział ludności woj. podlaskiego pracującej w budownictwie; w końcu 2006r. w tej sekcji pracowało 14837 osób, tj. 3,8% ogółu (aż o 12,9% więcej niż w końcu 2005r.) oraz w sekcji hotele i restauracje, obejmującej 4813 pracujących, tj. 1,2% ogółu (o 8,2% więcej niż w końcu 2005r.).

**Tabela 8. Pracujący\*) w woj. podlaskim w 2006r. wg sektorów ekonomicznych oraz wg powiatów (stan w końcu roku)**

Wyszczególnienie	Pracujący ogółem	w tym w sektorach:			
		Rolnictwo, łowiectwo i leśnictwo; rybactwo	Przemysł i budownictwo	Usługi	
				rynkowe	nierynkowe
<b>Woj. podlaskie</b>	<b>328917</b>	<b>138213</b>	<b>60456</b>	<b>61954</b>	<b>68294</b>
<b>Powiaty:</b>					
<b>Augustowski</b>	16194	8650	3074	1754	2716
<b>Białostocki</b>	29988	14586	6538	3875	5079
<b>Bielski</b>	19301	11219	3311	2128	2643
<b>Grajewski</b>	12827	6800	2374	1375	2278
<b>Hajnowski</b>	14997	6409	3677	2270	2641
<b>Kolneński</b>	11888	8645	885	738	1620
<b>Łomżyński</b>	15050	11889	1237	763	1161
<b>Moniecki</b>	12555	9181	793	789	1792
<b>Sejneński</b>	6078	4225	261	474	1118

## SYTUACJA NA RYNKU PRACY W WOJ. PODLASKIM W 2007R.

Wyszczególnienie	Pracujący ogółem	w tym w sektorach:			
		Rolnictwo, łowiectwo i leśnictwo; rybactwo	Przemysł i budownictwo	Usługi	
				rynkowe	nierynkowe
<b>Siemiatycki</b>	15429	10324	1451	1762	1892
<b>Sokólski</b>	23698	15555	2505	2253	3385
<b>Suwalski</b>	10983	8463	1110	489	921
<b>Wysokomazowiecki</b>	20473	13552	2942	1637	2342
<b>Zambrowski</b>	11349	6512	1519	1238	2080
<b>Miasta na prawach powiatu:</b>					
<b>Białystok</b>	77868	1128	19621	20526	26593
<b>Łomża</b>	13633	658	2843	5131	5001
<b>Suwałki</b>	16606	417	6315	4842	5032

\*) Według faktycznego miejsca pracy; bez podmiotów gospodarczych o liczbie pracujących do 9 osób; łącznie z pracującymi w gospodarstwach indywidualnych w rolnictwie  
 Źródło: Województwo podlaskie. Podregiony powiaty gminy 2007, Urząd Statystyczny w Białymstoku, Białystok 2007, str.107

Powyższe zestawienie również obrazuje specyfikę struktury pracujących na Podlasiu i jej agrarny charakter. We wszystkich powiatach ziemskich województwa dominują osoby pracujące w sektorze rolniczym, w największym zaś stopniu w powiatach: łomżyńskim (79,0% pracujących w powiecie), suwalskim (77,1%) oraz monieckim (73,1%) i kolneńskim (72,7%).

Znaczący udział przemysłu i budownictwa w strukturze pracujących dotyczył w szczególności miasta Suwałki (38% ogółu pracujących w Suwałkach), miasta Białegostoku (25,2%) oraz powiatu hajnowskiego (24,5%) i miasta Łomży (20,9%).

Duży procent pracujących w usługach rynkowych jest charakterystyczny dla wielkich ośrodków miejskich, a więc dla miast: Białegostoku (39,2% pracujących w tym mieście), Łomży (37,6%) i Suwałk (29,2%). Również wysoki udział usług nierynkowych zaznaczył się najbardziej w strukturze pracujących na terenie miast: Łomży (36,7%), Białegostoku (34,2%) oraz Suwałk (30,3%).

Najbardziej aktualnych informacji o poziomie i strukturze zatrudnienia w gospodarce Podlasia, chociaż ograniczających się jedynie do podmiotów zatrudniających powyżej 9 osób, dostarczają bieżące informacje Urzędu Statystycznego na temat przeciętnego zatrudnienia w sektorze przedsiębiorstw<sup>9</sup>.

Przeciętne zatrudnienie w sektorze przedsiębiorstw wyniosło w 2007r. 94768 osób i było o 1356 osób, tj. o 1,5% wyższe niż przed rokiem. W sektorze publicznym przeciętne zatrudnienie wyniosło 12209 osób i było o 366 osób, tj. o 2,9% mniejsze niż w 2006r., natomiast w sektorze prywatnym ukształtowało się na poziomie 82559 osób i wzrosło o 1722 osoby, tj. o 2,1% w stosunku do zanotowanego w roku ubiegłym.

Biorąc pod uwagę poszczególne sekcje działalności gospodarczej, w skali roku zatrudnienie zwiększyło się przede wszystkim w górnictwie (o 44,4%), budownictwie (o 6,5%), handlu i naprawach (o 5,6%) oraz transporcie, gospodarce magazynowej i łączności (o 1,7%). Spadek zatrudnienia nastąpił w obsłudze nieruchomości i firm (o 7,6%), wytwarzaniu i zaopatrywaniu w energię elektryczną, gaz, wodę (o 3,3%), hotelach i restauracjach (o 0,7%), a także przetwórstwie przemysłowym (o 0,4%).

Spośród działów przetwórstwa przemysłowego o znaczącym udziale w zatrudnieniu, w porównaniu z rokiem poprzednim zwiększyło się ono w jednostkach produkcji maszyn i urządzeń (o 7,8%), produkcji wyrobów gumowych i z tworzyw sztucznych (o 5,3%) oraz produkcji artykułów spożywczych i napojów (o 1,7%). Spadek przeciętnego zatrudnienia odnotowano w jednostkach produkcji mebli; pozostałej działalności produkcyjnej (o 28,6%), włókiennictwie (o 7,4%), produkcji drewna i wyrobów z drewna oraz ze słomy i wikliny (o 1,5%).

---

<sup>9</sup> Komunikat o sytuacji społeczno - gospodarczej województwa podlaskiego, Urząd Statystyczny w Białymstoku, grudzień 2007, nr 12/2007, s.2



### 1.1.5. Wynagrodzenia<sup>10</sup>

Przeciętne miesięczne wynagrodzenie brutto w sektorze przedsiębiorstw w 2007r. ukształtowało się na poziomie 2496,70 zł, tj. o 12,1% wyższym niż przed rokiem. W sektorze prywatnym przeciętna miesięczna płaca brutto wyniosła 2424,20 zł. i była niższa o 562,72 zł niż w sektorze publicznym. Wynagrodzenia w obu sektorach były wyższe niż w 2006r. odpowiednio o: 13,7% i 5,3%.

W poszczególnych sekcjach sektora przedsiębiorstw wysokość przeciętnego wynagrodzenia brutto kształtowała się od 3586,14 zł w sekcji wytwarzanie i zaopatrywanie w energię elektryczną, gaz i wodę, 3031,01zł - w górnictwie oraz 2922,87 zł - w budownictwie do 2223,85 zł w obsłudze nieruchomości i firm i 1624,80zł - w hotelach i restauracjach.

Wzrost wynagrodzeń w 2007r., w porównaniu do 2006r., wystąpił we wszystkich sekcjach sektora przedsiębiorstw, przy czym najwyższy odnotowano w górnictwie (o 19,7%), budownictwie (o 14,6%), handlu i naprawach (o 13,7%) oraz przetwórstwie przemysłowym (o 12,2%).

W 2007r. wynagrodzenie zdecydowanie wyższe od przeciętnego w województwie otrzymali m.in. pracujący w działach: wytwarzanie i zaopatrywanie w energię elektryczną, gaz, parę wodną i gorącą wodę (o 52,2%), informatyka (o 41,1%), wykonywanie instalacji budowlanych (o 27,8%) oraz budownictwo (o 17,1%). Płace znacznie poniżej średniej uzyskali m.in. zatrudnieni w jednostkach produkcji odzieży i wyrobów futrzarskich (o 41,3%), produkcji masy włóknistej oraz papieru (o 41,3%), produkcji mebli; pozostałej działalności produkcyjnej (o 20,5%), jak również we wszystkich działach sekcji hotele i restauracje.

---

<sup>10</sup> Tamże, s.4

Średni czas przepracowany w ciągu miesiąca przez 1 zatrudnionego w sektorze przedsiębiorstw wyniósł w 2007r. 150 godzin. Przeciętne wynagrodzenie godzinowe w tym okresie ukształtowało się na poziomie 16,66 zł. i było o 12,0% wyższe niż rok wcześniej.

### **1.2. Charakterystyka bezrobocia.**

W końcu 2007r. w 14 powiatowych urzędach pracy woj. podlaskiego zarejestrowanych było 48796 bezrobotnych, a stopa bezrobocia wynosiła 10,7% liczby ludności czynnej zawodowo (w Polsce – 11,4%).

Najwyższa stopa bezrobocia do aktywnych zawodowo występowała na terenie województw: warmińsko - mazurskiego – 19,0%, zachodniopomorskiego – 16,6% oraz kujawsko-pomorskiego – 15,2%. Najniższą stopę odnotowano w województwach: wielkopolskim – 8,0%, małopolskim – 8,8%, mazowieckim – 9,2% oraz śląskim – 9,3%. W woj. podlaskim stopa bezrobocia była niższa od średniej krajowej o 0,7 punktu procentowego.

W skali województwa najwyższą stopę bezrobocia na koniec 2007r. odnotowano w powiatach: grajewskim (20,1%) i sejneńskim (18,8%) oraz w powiecie augustowskim (15,5%), najniższą zaś - na terenie powiatu siemiatyckiego (7,2%), hajnowskiego (7,5%), bielskiego (7,6%) oraz wysokomazowieckiego (7,7%).

W latach 1998-2001 miał miejsce systematyczny, znaczny wzrost liczby bezrobotnych oraz stopy bezrobocia. W okresie tym liczba bezrobotnych zwiększyła się o 23721 osób (do 86471 osób), a stopa bezrobocia wzrosła o 2,7 punktu procentowego (do 15,1%/17,7%<sup>11</sup>). Począwszy od 2002r. poziom bezrobocia systematycznie zmniejszał się. W okresie

---

<sup>11</sup> Stopa bezrobocia skorygowana w oparciu o wyniki Narodowego Spisu Powszechnego Ludności i Mieszkań 2002

## SYTUACJA NA RYNKU PRACY W WOJ. PODLASKIM W 2007R.

---

2002-2006 liczba bezrobotnych zmniejszyła się o 24698 osób (do 61773), a stopa bezrobocia obniżyła się o 4,4 punktu proc. i wyniosła 13,3%.

W 2007r., mając na uwadze sytuację z czterech poprzednich lat oraz zmniejszenie się liczby zarejestrowanych bezrobotnych – o kolejnych 12977 osób (do 48796), można już mówić o utrwaleniu się korzystnej sytuacji na rynku pracy. Znalazło to odzwierciedlenie w zmniejszeniu się wartości wskaźnika stopy bezrobocia – o 2,6 punktu proc. (do 10,7%).

W ciągu 2007r. liczba bezrobotnych osiągnęła najwyższy poziom w końcu stycznia - 64323 zarejestrowane osoby bezrobotne, po czym stopniowo zmniejszała się aż do końca października br. - do 47074 osób. W listopadzie i grudniu br. poziom bezrobocia zwiększył się łącznie o ponad 1,7 tys., co spowodowane było mniejszą liczbą ofert pracy napływających od pracodawców, a w związku z tym i podjęć pracy przez osoby bezrobotne, jak również zmniejszeniem liczby organizowanych przez urzędy pracy form aktywizacji bezrobotnych (prac interwencyjnych, robót publicznych, szkoleń, staży u pracodawców, itp.).

W 2007r. odbywał się duży ruch bezrobotnych, gdyż zarejestrowano 72439 nowych bezrobotnych (czyli o 4866 osób mniej niż w poprzednim roku), a z rejestrów urzędów pracy wyłączono 85416 bezrobotnych (o 3309 osób mniej). Głównymi przyczynami odpływu z bezrobocia było podejmowanie pracy przez osoby bezrobotne (32773 osoby, tj. 38,4% „odpływów”) oraz niepotwierdzenie gotowości do pracy (28426 osób, tj. 33,3% „odpływów”).

Bezrobotni zamieszkali na wsi stanowili 37,8% ogółu zarejestrowanych bezrobotnych (18429 osób). Największy odsetek tej grupy odnotowano na terenie powiatu sejneńskiego (68,9%), wysokomazowieckiego (64,5%) oraz siemiatyckiego (57,6%). W 2007r. zarejestrowano 22042 nowych bezrobotnych zamieszkałych na wsi, a wyrejestrowano 26219 osób. Liczba bezrobotnych mieszkańców wsi zmniejszyła się więc o 4177

osób, tj. o 18,5%, zwiększył natomiast ich udział w ogólnej zbiorowości bezrobotnych – o 1,2 punktu proc.

W 2007r. zmniejszył się odsetek bezrobotnych rejestrujących się z powodu zwolnień grupowych bądź likwidacji czy reorganizacji stanowisk pracy. Na koniec roku stanowili oni 1,7% ogółu bezrobotnych (o 0,2 punktu proc. mniej niż przed rokiem), a zarejestrowanych było 837 osób zwolnionych z przyczyn dotyczących zakładu pracy, tj. o 358 osób mniej niż przed rokiem (o 30,0%).

W 2007r. wpłynęły informacje o zamiarze zmniejszenia zatrudnienia z przyczyn dotyczących zakładu pracy od 8 pracodawców; planowali oni zwolnienie łącznie 378 osób, a dokonane zwolnienia objęły 278 osób. Zapowiedzi największych zwolnień pochodziły z zakładów przemysłu włókienniczego, branży poligraficznej, telekomunikacyjnej oraz prowadzących działalność związaną ze sprzątaniami i czyszczeniem obiektów. Nie wszyscy zwolnieni pracownicy rejestrują się w urzędach pracy, gdyż część z nich znajduje inne zatrudnienie bądź nabywa uprawnienia emerytalne.

W 2007r. liczba bezrobotnych kobiet zmniejszyła się o 6424 (do 26092), tj. o 19,8%. Jednakże, podobnie jak w latach poprzednich, mieliśmy do czynienia ze wzrostem udziału kobiet w populacji bezrobotnych – do 53,5% (o 0,9 punktu proc.). W pewnych kategoriach bezrobotnych przewaga kobiet jest jeszcze większa. Dotyczy ona przede wszystkim osób długotrwale bezrobotnych, wśród których kobiety stanowiły 56,2%, osób zarejestrowanych w okresie 12 miesięcy od dnia ukończenia nauki (65,3% - to kobiety), bezrobotnych zwolnionych w ramach zwolnień grupowych (66,2% - to kobiety), a także grupy bezrobotnych samotnie wychowujących co najmniej 1 dziecko do 7 roku życia (95,1% to kobiety).

Na koniec 2007r. bezrobotni z prawem do zasiłku stanowili 10,9% ogółu bezrobotnych (5337 osób). W analizowanym roku liczeb-

ność tej grupy zmniejszyła się o 1,2 tys., jednakże jej odsetek wzrósł o 0,3 punktu procentowego.

Ustawa o promocji zatrudnienia i instytucjach rynku pracy<sup>12</sup> wyodrębniła i objęła dodatkowymi działaniami grupę „osób będących w szczególnej sytuacji na rynku pracy”.

Należy do nich bezrobotna młodzież do 25 roku życia. W końcu 2007r. młodzi ludzie stanowili 20,9% ogółu zarejestrowanych bezrobotnych (10218 osób). W woj. podlaskim odsetek ludzi młodych w ogólnej zbiorowości bezrobotnych zmniejszył się w stosunku do końca ubiegłego roku o kolejne 2 punkty procentowe, a liczebność tej grupy bezrobotnych – o 3954 osoby, tj. o ponad 10%. Jest to tendencja występująca na naszym rynku pracy od 1999r., kiedy to młodzież stanowiła aż 30% ogółu zarejestrowanych bezrobotnych.

Inną grupą wiekową bezrobotnych traktowaną szczególnie przez instytucje rynku pracy są osoby powyżej 50 roku życia. W końcu 2007r. w urzędach pracy zarejestrowane były 10864 osoby w tym przedziale wiekowym i stanowiły one 22,3% ogółu. W porównaniu do końca 2006r. liczebność tej grupy bezrobotnych zmniejszyła się o 851 osób, tj. o 7,3%. Jednocześnie znacznie wzrósł jej procentowy udział w ogólnej zbiorowości bezrobotnych – o następne 3,3 punktu.

Duże problemy ze znalezieniem zatrudnienia mają osoby długotrwale bezrobotne i w związku z tym wymagają zastosowania dodatkowych działań aktywizujących. W 2007r. można było zaobserwować poprawę sytuacji tej grupy bezrobotnych – liczba osób będących w rejestrach podlaskich urzędów pracy łącznie ponad 12 miesięcy w ciągu ostatnich dwóch lat zmniejszyła się w stosunku do końca roku ubiegłego o 9090 osób, tj. o 23,1% (do 30201), a ich procentowy udział wśród ogó-

---

<sup>12</sup> Ustawa z dnia 20 kwietnia 2004r. o promocji zatrudnienia i instytucjach rynku pracy (tekst jednolity Dz. U. z 2008r. Nr 69, poz. 415)

tu bezrobotnych obniżył się o 1,7 punktu; w końcu 2007r. wynosił on 61,9%. Długotrwale bezrobocie dotyczy głównie osób o najniższych kwalifikacjach oraz kobiet.

Kolejną kategorią osób w trudnej sytuacji na rynku pracy są bezrobotni bez kwalifikacji zawodowych. Do grupy tej zaliczane są zarówno osoby z wykształceniem gimnazjalnym lub niższym, nie posiadające jednocześnie kwalifikacji do wykonywania zawodu, jak i absolwenci liceów ogólnokształcących. W końcu 2007r. stanowiły one 32,1% ogółu bezrobotnych (15680 osób). Udział tej grupy bezrobotnych w ogólnej zbiorowości osób zarejestrowanych w urzędach pracy rośnie z roku na rok. W stosunku do końca ubiegłego roku osób bezrobotnych bez kwalifikacji zawodowych było o 3405 mniej, ale ich procent wzrósł o 1,2 punktu.

Na koniec 2007 roku zarejestrowanych było 2336 osób niepełnosprawnych (4,8% ogólnej liczby zarejestrowanych bezrobotnych). W stosunku do końca poprzedniego roku liczba bezrobotnych osób niepełnosprawnych zmniejszyła się nieznacznie – o 32 osoby, jednakże systematycznie rośnie procentowy udział niepełnosprawnych w ogólnej liczbie bezrobotnych (wzrost o 1,0 punktu procentowego).

Kolejna kategoria bezrobotnych zaliczana do osób będących w szczególnej sytuacji na rynku pracy to bezrobotni samotnie wychowujący co najmniej jedno dziecko do 7 roku życia. W końcu 2007r. w rejestrach urzędów pracy pozostawało 1724 samotnych rodziców i stanowili oni 3,5% ogółu bezrobotnych. W 95% były to kobiety. W ciągu roku liczebność tej grupy bezrobotnych zmniejszyła się o 220 osób, tj. o 11,3%, natomiast jej udział zwiększył się o 0,4 punktu proc.

W końcu 2007r. w ewidencji urzędów pracy zarejestrowane były 2524 osoby bezrobotne będące w okresie do 12 miesięcy od dnia ukończenia nauki; stanowiły one 5,2% ogółu bezrobotnych. W ciągu roku ich liczebność zmniejszyła się o 907 osób, tj. o 26,4%, a procentowy udział – o 0,6 punktu.

Większość bezrobotnych stanowiły osoby posiadające niższe poziomy wykształcenia, a mianowicie: gimnazjalne i poniżej (32,2%) oraz zasadnicze zawodowe (26,3%). Najmniej było bezrobotnych posiadających wykształcenie wyższe (8,3%).

W końcu 2007r. najwięcej było zarejestrowanych bezrobotnych bez stażu pracy (28,6%) oraz ze stażem pracy od 1 roku do 5 lat (18,9%). Najmniej osób posiadało 30 i więcej lat pracy (2,0%).

Wśród ogółu bezrobotnych dominowały osoby, które pracowały przed nabyciem statusu bezrobotnego (35858 osób – 73,5% ogółu bezrobotnych), z czego 67,0% - w sektorze prywatnym. Spośród poprzednio pracujących najbardziej liczne grupy bezrobotnych przed zarejestrowaniem się w urzędach pracy pracowały w sekcjach: przetwórstwo przemysłowe – 22,8%, handel i naprawy – 18,1% oraz budownictwo – 9,0%.

Jeśli chodzi o strukturę zawodową bezrobotnych, to wśród ogółu bezrobotnych zarejestrowanych na koniec 2007r. najwięcej było robotników przemysłowych i rzemieślników – 23,5%, techników i innego średniego personelu – 15,6% oraz pracowników usług osobistych i sprzedawców – 10,7%. Grupa specjalistów o wysokich kwalifikacjach była jedną z mniej licznych – 7,9%.

Obok osób bezrobotnych w ewidencji urzędów pracy występują również osoby poszukujące pracy. W końcu 2007r. zarejestrowanych było 1070 osób poszukujących pracy za pośrednictwem powiatowych urzędów pracy, tj. o 177 mniej niż przed rokiem (o 14,2%).

W 2007 roku zmniejszyła się liczba ofert pracy, zgłoszonych przez pracodawców działających na obszarze woj. podlaskiego. W całym roku do urzędów pracy zgłoszono 27967 propozycji zatrudnienia, czyli o 219 mniej niż w roku ubiegłym. Jednocześnie zwiększyła się liczba ofert pracy subsydiowanej o 1023 oferty i wyniosła 13004. Z sektora prywatnego wpłynęło 69,2% ofert pracy.

## **SYTUACJA NA RYNKU PRACY W WOJ. PODLASKIM W 2007R.**

---

W 2007r. pracę podjęło 32773 bezrobotnych, czyli o 1875 osób mniej niż w 2006r., w tym pracę subsydiowaną podjęło 5608 bezrobotnych, czyli o 639 osób więcej niż rok temu. Wśród osób podejmujących pracę subsydiowaną:

- 2331 bezrobotnych zostało zatrudnionych w ramach prac interwencyjnych (o 320 osób mniej niż w roku ubiegłym),
- 1358 bezrobotnych skierowano do pracy w ramach robót publicznych (o 411 osób więcej),
- 1012 osobom bezrobotnym przyznano dotację, tj. jednorazowe środki na podjęcie działalności gospodarczej (o 354 osoby więcej),
- 789 osób bezrobotnych podjęło pracę w ramach refundacji kosztów zatrudnienia bezrobotnego (o 278 osób więcej).

Zwiększyła się liczba osób skierowanych na szkolenia – o 257 (skierowano 4023 osoby), jak też liczba skierowanych do przygotowania zawodowego w miejscu pracy – o 459 (skierowano 1537 osób). Zmniejszyła się natomiast liczba bezrobotnych skierowanych na staże u pracodawcy - o 102 (skierowano 5144 osoby). Do prac społecznie użytecznych - nowej formy aktywizacji zawodowej, skierowano 1645 osób bezrobotnych, tj. o 12 więcej niż w poprzednim roku.

## **2. INFORMACJA O STANIE I STRUKTURZE BEZROBOCIA**

### **2.1. Zróżnicowanie terytorialne liczby bezrobotnych i stopy bezrobocia w woj. podlaskim.**

W końcu 2007r. w 14 powiatowych urzędach pracy woj. podlaskiego zarejestrowanych było 48796 bezrobotnych, a stopa bezrobocia wynosiła 10,7% liczby ludności czynnej zawodowo (w Polsce – 11,4%). W woj. podlaskim stopa bezrobocia była niższa od średniej krajowej o 0,7



punktu procentowego. Woj. podlaskie należy do 5 województw w kraju o najniższej stopie bezrobocia.

Woj. podlaskie pod względem poziomu bezrobocia jest silnie zróżnicowane terytorialnie. W podregionie łomżyńskim, obejmującym powiaty z terenu dawnego województwa łomżyńskiego, stopa bezrobocia wynosiła w końcu 2007r. 13,0%, tj. o 3,2 punktu procentowego więcej niż w podregionie białostocko-suwalskim, dla którego stopa bezrobocia wynosiła 9,8%. Obok siebie położone są powiaty różniące się wielkością wskaźnika bezrobocia ponad 2-krotnie (grajewski – stopa bezrobocia 20,1%, moniecki – 9,0%).

**SYTUACJA NA RYNKU PRACY W WOJ. PODLASKIM W 2007R.**

**Tabela 9. Liczba bezrobotnych w woj. podlaskim zarejestrowanych w powiatowych urzędach pracy w 2007r.**  
(stan w końcu miesiąca)

Powiatowy Urząd Pracy	grudzień 2006r.	Miesiące 2007r.:											
		styczeń	lutym	marzec	kwiecień	maj	czerwiec	lipiec	sierpień	wrzesień	październik	listopad	grudzień
<b>Augustów</b>	4421	4481	4313	4153	3805	3517	3440	3421	3466	3536	3603	3612	3667
<b>Białystok</b>	18355	19501	19343	18305	17078	15950	15077	15235	15061	14579	13800	13901	14112
<b>Bielsk Podlaski</b>	2279	2355	2304	2237	2101	2009	2090	1860	1797	1765	1746	1818	1912
<b>Grajewo</b>	4479	4653	4715	4360	4262	4183	3867	4036	4121	3897	3933	3993	3880
<b>Hajnówka</b>	2121	2169	2082	1914	1707	1700	1553	1576	1482	1311	1342	1425	1542
<b>Kolno</b>	2723	2824	2810	2681	2460	2270	2215	2142	2109	2136	2188	2208	2331
<b>Łomża</b>	6073	6440	6351	5989	5549	5149	4961	4932	4916	4846	4670	4848	4948
<b>Mońki</b>	1680	1733	1735	1686	1571	1555	1512	1459	1438	1395	1404	1411	1436
<b>Sejny</b>	1887	1898	1856	1787	1724	1780	1802	1786	1725	1709	1665	1624	1668
<b>Siemiatycze</b>	1933	1896	1790	1690	1557	1481	1398	1338	1314	1253	1185	1234	1397
<b>Sokółka</b>	4714	4889	4815	4675	4495	4278	4154	4070	4034	3887	3788	3767	3864
<b>Suwałki</b>	5873	6149	6038	5679	5186	4570	4164	3986	3893	3800	3684	3683	3683
<b>Wysokie Maz.</b>	2365	2421	2410	2323	2185	2085	2125	1891	1942	1898	1869	1881	1951
<b>Zambrów</b>	2870	2914	2914	2724	2603	2469	2411	2328	2367	2270	2197	2220	2405
<b>Woj. podlaskie</b>	<b>61773</b>	<b>64323</b>	<b>63476</b>	<b>60203</b>	<b>56283</b>	<b>52996</b>	<b>50769</b>	<b>50060</b>	<b>49665</b>	<b>48282</b>	<b>47074</b>	<b>47625</b>	<b>48796</b>

## SYTUACJA NA RYNKU PRACY W WOJ. PODLASKIM W 2006R.

Według stanu na koniec 2007r. najwięcej bezrobotnych zarejestrowanych było w PUP w Białymstoku (14112 osób; 28,9% ogółu bezrobotnych w województwie), PUP w Łomży (4948 osób; 10,1%) oraz w PUP w Sokółce (3864 osoby; 7,9%).

**Tabela 10. Stopa bezrobocia (do aktywnych zawodowo) na terenie poszczególnych powiatów woj. podlaskiego w 2007r. (stan w końcu kwartału)**

Powiaty	IV kwartał 2006r.	Kwartały 2007r.			
		I	II	III	IV
<b>POLSKA</b>	<b>14,8</b>	<b>12,9</b>	<b>12,3</b>	<b>11,6</b>	<b>11,4</b>
<b>woj. podlaskie</b>	<b>13,3</b>	<b>14,3</b>	<b>11,1</b>	<b>10,6</b>	<b>10,7</b>
Augustowski	18,3	17,3	14,7	15,0	15,5
Białostocki	14,3	14,1	12,0	11,7	11,5
Bielski	9,1	8,9	8,3	7,1	7,6
Grajewski	22,8	22,2	20,1	20,2	20,1
Hajnowski	10,2	9,2	7,6	6,5	7,5
Kolneński	16,8	16,5	14,0	13,6	14,6
Łomżyński	12,1	12,0	10,0	10,2	10,5
Moniecki	10,5	10,5	9,5	8,8	9,0
Sejneński	20,9	20,0	20,1	19,2	18,8
Siemiatycki	9,8	8,6	7,2	6,5	7,2
Sokółski	14,9	14,8	13,3	12,5	12,4
Suwalski	12,4	11,6	8,7	7,8	7,8
Wysokomazowiecki	9,2	9,0	8,3	7,5	7,7
Zambrowski	16,6	15,9	14,2	13,5	14,2
M. Białystok	10,7	10,6	8,8	8,5	8,1
M. Łomża	16,5	16,2	13,8	13,1	13,3
M. Suwałki	15,8	15,4	11,8	10,9	10,5

Źródło: Dane GUS, [www.stat.gov.pl](http://www.stat.gov.pl).

Stopa bezrobocia wg stanu w końcu IV kwartału 2006r. oraz I i II kwartału 2007r. podana w wartościach skorygowanych przez GUS

Według danych GUS, w 2007r. stopa bezrobocia w woj. podlaskim spadła o 2,6 punktu procentowego w stosunku do końca 2006r. i wyniosła 10,7%. Najwyższa stopa bezrobocia w końcu roku wystąpiła w powie-

cie grajewskim (20,1%), powiecie sejneńskim (18,8%) oraz w powiecie augustowskim (15,5%). Natomiast najniższą stopę bezrobocia odnotowano na terenie działania PUP w Siemiatyczach (7,2%), PUP w Hajnówce (7,5%), PUP w Bielsku Podlaskim (7,6%) oraz w Wysokiem Mazowieckiem (7,7%).

W ciągu 2007r. wartość stopy bezrobocia zmniejszyła się na terenie wszystkich powiatów województwa. Największy spadek wartości tego wskaźnika dotyczył miasta Suwałki (-5,3 punktu proc.), powiatu suwałskiego (-4,6 punktu proc.) oraz miasta Łomży (-3,2 punktu proc.).

### **2.2. Zmiany w poziomie bezrobocia (nowo zarejestrowani i wyrejestrowani).**

Ocena płynności bezrobocia, tj. porównanie napływu do bezrobocia (nowo zarejestrowani) i odpływu z bezrobocia (wyrejestrowani), jest jednym z istotnych elementów diagnozy rynku pracy. Napływ do bezrobocia przedstawia liczbę bezrobotnych, którzy w danym okresie sprawozdawczym (np. miesiącu, roku) zostali zarejestrowani w urzędach pracy. Natomiast odpływ z bezrobocia obejmuje liczbę osób, które w danym okresie sprawozdawczym zostały z różnych powodów wyłączone z ewidencji bezrobotnych (np. z powodu podjęcia pracy, nauki, dobrowolnej rezygnacji ze statusu bezrobotnego, nabycia praw emerytalnych i innych przyczyn). Gdy w pewnym okresie czasu napływ osób do bezrobocia przewyższa odpływ, wówczas mamy do czynienia z przyrostem bezrobocia, gdy sytuacja jest odwrotna - ze zmniejszaniem się bezrobocia.

W 2007r. w powiatowych urzędach pracy woj. podlaskiego zarejestrowało się 72439 nowych osób bezrobotnych, natomiast z ewidencji bezrobotnych zostało wykreślonych 85416 osób. Poziom bezrobocia uległ więc zmniejszeniu o 12977 osób.

Tabela 11. Bezrobotni nowo zarejestrowani w poszczególnych miesiącach 2007 roku (w okresie sprawozdawczym)

Miesiące 2007r.	Nowo zarejestrowani ogółem	w tym:							
		po raz pierwszy	po raz kolejny (od 1990r.)	z tego:					
				po pracach interwencyjnych	po robotach publicznych	po stażu	po odbyciu przygotowania zawodowego w miejscu pracy	po szkoleniu	po pracach społecznie użytecznych
styczeń	8211	1340	6871	108	73	292	64	40	246
luty	5421	1060	4361	44	20	195	44	119	7
marzec	5086	847	4239	52	4	263	112	467	26
kwiecień	4731	758	3973	60	24	285	112	372	101
maj	4973	1250	3723	39	6	255	78	342	158
czerwiec	5110	1192	3918	37	15	410	110	376	172
lipiec	6754	1594	5160	72	22	468	117	368	135
sierpień	6110	1323	4787	40	36	566	145	286	125
wrzesień	6433	1401	5032	70	86	509	143	361	121
październik	7121	1348	5773	120	220	571	207	516	137
listopad	6307	1122	5185	91	166	436	147	419	156
grudzień	6182	779	5403	92	81	853	213	333	355
<b>2007r.</b>	<b>72439</b>	<b>14014</b>	<b>58425</b>	<b>825</b>	<b>753</b>	<b>5103</b>	<b>1492</b>	<b>3999</b>	<b>1739</b>

Spośród 72439 nowo zarejestrowanych bezrobotnych:

- po raz pierwszy do urzędów pracy zgłosiło się 14014 osób, tj. 19,3% ogółu nowo zarejestrowanych (w 2006r.: 16461 osób - 21,3%),
- po raz kolejny (licząc od 1990r.) do PUP zgłosiły się 58425 osób (80,7%), w tym po zakończeniu prac interwencyjnych do rejestrów urzędów pracy powróciło 825 osób, po zakończeniu robót publicznych – 753 osoby, po stażu – 5103 osoby, po odbyciu przygotowania zawodowego w miejscu pracy – 1492 osoby, po szkoleniach – 3999 osób, a po pracach społecznie użytecznych – 1739 osób.

Wśród nowo rejestrujących się w 2007r. bezrobotnych, bez prawa do zasiłku było 60645 osób - 83,7% (w 2006r.: 62541 osób - 80,9%).

**SYTUACJA NA RYNKU PRACY W WOJ. PODLASKIM W 2006R.**

**Tabela. 12. Liczba bezrobotnych nowo zarejestrowanych w poszczególnych powiatowych urządach pracy woj. podlaskiego w 2007r. (w okresie sprawozdawczym)**

Powiatowy Urząd Pracy	Nowo zarejestrowani bezrobotni "napływ" wg miesięcy:												2007r.
	styczeń	luty	marzec	kwiecień	maj	czerwiec	lipiec	sierpień	wrzesień	paździer- nik	listopad	grudzień	
<b>Augustów</b>	472	295	359	274	239	275	397	371	425	499	436	336	<b>4378</b>
<b>Białystok</b>	3348	2275	1988	1768	1752	1802	2521	2257	2230	2361	2170	2121	<b>26593</b>
<b>Bielsk Podl.</b>	321	217	205	141	192	227	291	224	208	257	280	253	<b>2816</b>
<b>Grajewo</b>	366	219	226	262	283	318	388	361	419	425	352	318	<b>3937</b>
<b>Hajnówka</b>	270	182	236	146	298	193	228	205	277	319	281	320	<b>2955</b>
<b>Kolno</b>	326	195	124	186	201	241	257	215	313	393	274	288	<b>3013</b>
<b>Łomża</b>	797	469	431	404	379	362	580	499	584	544	585	478	<b>6112</b>
<b>Mońki</b>	143	121	92	81	127	93	122	118	110	175	122	134	<b>1438</b>
<b>Sejny</b>	163	111	112	125	224	235	191	156	175	202	125	185	<b>2004</b>
<b>Siemiatycze</b>	160	89	131	113	96	99	171	152	165	156	155	279	<b>1766</b>
<b>Sokółka</b>	475	265	323	298	320	349	466	381	370	410	386	416	<b>4459</b>
<b>Suwałki</b>	788	555	474	503	445	493	627	650	664	727	633	493	<b>7052</b>
<b>Wysokie Maz.</b>	284	182	198	215	197	185	246	268	214	274	244	216	<b>2723</b>
<b>Zambrów</b>	298	246	187	215	220	238	269	253	279	379	264	345	<b>3193</b>
<b>Woj. podlaskie</b>	<b>8211</b>	<b>5421</b>	<b>5086</b>	<b>4731</b>	<b>4973</b>	<b>5110</b>	<b>6754</b>	<b>6110</b>	<b>6433</b>	<b>7121</b>	<b>6307</b>	<b>6182</b>	<b>72439</b>

SYTUACJA NA RYNKU PRACY W WOJ. PODLASKIM W 2006R.

Tabela. 13. Liczba bezrobotnych wyrejestrowanych wg poszczególnych powiatowych urzędów pracy w 2007r. (w okresie sprawozdawczym)

Powiatowy Urząd Pracy	Wyrejestrowani bezrobotni "odpływ" wg miesięcy:												2007r.
	styczeń	luty	marzec	kwiecień	maj	czerwiec	lipiec	sierpień	wrzesień	paździer- nik	listopad	grudzień	
<b>Augustów</b>	412	463	519	622	527	352	416	326	355	432	427	281	<b>5132</b>
<b>Białystok</b>	2202	2433	3026	2995	2880	2675	2363	2431	2712	3140	2069	1910	<b>30836</b>
<b>Bielsk Podlaski</b>	245	268	272	277	284	146	521	287	240	276	208	159	<b>3183</b>
<b>Grajewo</b>	192	157	581	360	362	634	219	276	643	389	292	431	<b>4536</b>
<b>Hajnówka</b>	222	269	404	353	305	340	205	299	448	288	198	203	<b>3534</b>
<b>Kolno</b>	225	209	253	407	391	296	330	248	286	341	254	165	<b>3405</b>
<b>Łomża</b>	430	558	793	844	779	550	609	515	654	720	407	378	<b>7237</b>
<b>Mońki</b>	90	119	141	196	143	136	175	139	153	166	115	109	<b>1682</b>
<b>Sejny</b>	152	153	181	188	168	213	207	217	191	246	166	141	<b>2223</b>
<b>Siemiatycze</b>	197	195	231	246	172	182	231	176	226	224	106	116	<b>2302</b>
<b>Sokółka</b>	300	339	463	478	537	473	550	417	517	509	407	319	<b>5309</b>
<b>Suwałki</b>	512	666	833	996	1061	899	805	743	757	843	634	493	<b>9242</b>
<b>Wysokie Maz.</b>	228	193	285	353	297	145	480	217	258	303	232	146	<b>3137</b>
<b>Zambrów</b>	254	246	377	336	354	296	352	214	376	452	241	160	<b>3658</b>
<b>Woj. podlaskie</b>	<b>5661</b>	<b>6268</b>	<b>8359</b>	<b>8651</b>	<b>8260</b>	<b>7337</b>	<b>7463</b>	<b>6505</b>	<b>7816</b>	<b>8329</b>	<b>5756</b>	<b>5011</b>	<b>85416</b>

**SYTUACJA NA RYNKU PRACY W WOJ. PODLASKIM W 2006R.**

**Tabela 14. Bezrobotni wyrejestrowani w woj. podlaskim w 2007r. (w okresie sprawozdawczym)**

Miesiące 2007r.	Osoby wyłączone z ewidencji	w tym z przyczyn:													
		podjęta pracy	z tego pracy:							niepotwierdzenia gotowości do pracy	dobrowolnej rezygnacji ze statusu bezrobotnego	rozpoczęcia:			
			niesubsydio- wanej	w tym	sub- sydio- wanej	w tym w ramach:						szko- lenia	sta- żu	przygo- towania zawo- dowego w miej- scu pracy	pra- cy społ. uży- tecz- nej
						prac inter- wen- cyj- nych	ro- bót pu- blicz- nych	podję- cia dZIAŁA- łości gospo- darczej	refun- dacji kosztów zatrudn. bezr.						
styczeń	5661	2173	1908	173	265	184	20	25	20	1925	445	149	388	107	74
luty	6268	2218	1903	182	315	177	26	65	33	1894	362	485	631	141	111
marzec	8359	3257	2716	200	541	267	120	99	44	2626	412	469	506	155	326
kwiecień	8651	3729	2876	230	853	341	345	87	67	2514	524	253	390	229	310
maj	8260	3216	2661	245	555	230	137	111	63	2785	588	352	235	169	154
czerwiec	7337	2649	2199	256	450	156	141	78	64	2657	465	385	344	112	145
lipiec	7463	2674	2227	223	447	191	121	65	63	2626	432	324	484	107	183
sierpień	6505	2266	1967	182	299	129	44	60	57	2348	379	253	531	85	63
wrzesień	7816	3011	2533	181	478	234	106	77	56	2441	432	478	566	166	88
paźdz.	8329	3364	2771	285	593	230	180	96	78	2573	341	500	463	89	90
listopad	5756	2362	1956	157	406	119	66	108	108	1884	236	307	336	106	54
grudzień	5011	1854	1448	134	406	73	52	141	136	2153	172	68	270	71	47
<b>2007r.</b>	<b>85416</b>	<b>32773</b>	<b>27165</b>	<b>2448</b>	<b>5608</b>	<b>2331</b>	<b>1358</b>	<b>1012</b>	<b>789</b>	<b>28426</b>	<b>4788</b>	<b>4023</b>	<b>5144</b>	<b>1537</b>	<b>1645</b>



## SYTUACJA NA RYNKU PRACY W WOJ. PODLASKIM W 2007R.

W 2007r. z rejestrów bezrobotnych wykreślono 85416 osób. Główną przyczyną odpływu z bezrobocia było podejmowanie pracy przez osoby bezrobotne. Z tego powodu wyłączono 32773 osoby (38,4% „odpływów”), z czego w ramach podjęcia pracy niesubsydiowanej wyłączono 27165 osób (82,9% podejmujących pracę), a pracy subsydiowanej – 5608 osób (17,1% podejmujących pracę). Drugą najczęściej występującą przyczyną wyłączeń było niepotwierdzenie przez bezrobotnych gotowości do pracy – z tego tytułu wyłączono w 2007r. 28426 osób (co stanowiło 33,3% „odpływów”). Poza wymienionymi powyżej przyczynami wyłączeń z ewidencji w 2007r. – 4788 osób dobrowolnie zrezygnowało ze statusu bezrobotnego (5,6% „odpływów”).

**Tabela 15. Nowo zarejestrowani i wyrejestrowani bezrobotni ("przyptywy" i "odpływy") w 2007r. (w okresie sprawozdawczym)**

Miesiące 2007r.	"Przyptywy"	"Odpływy"	Wzrost/spadek poziomu bezrobocia (+/-)
styczeń	8211	5661	+2550
luty	5421	6268	-847
marzec	5086	8359	-3273
<b>I kwartał</b>	<b>18718</b>	<b>20288</b>	<b>-1570</b>
kwiecień	4731	8651	-3920
maj	4973	8260	-3287
czerwiec	5110	7337	-2227
<b>II kwartał</b>	<b>14814</b>	<b>24248</b>	<b>-9434</b>
lipiec	6754	7463	-709
sierpień	6110	6505	-395
wrzesień	6433	7816	-1383
<b>III kwartał</b>	<b>19297</b>	<b>21784</b>	<b>-2487</b>
październik	7121	8329	-1208
listopad	6307	5756	+551
grudzień	6182	5011	+1171
<b>IV kwartał</b>	<b>19610</b>	<b>19096</b>	<b>+514</b>
<b>2007 rok</b>	<b>72439</b>	<b>85416</b>	<b>-12977</b>

## SYTUACJA NA RYNKU PRACY W WOJ. PODLASKIM W 2007R.

W 2007r. niewielki wzrost bezrobocia odnotowano tylko w IV kwartale, kiedy to poziom bezrobocia zwiększył się o 514 osób. Przyczyn wzrostu bezrobocia można dopatrywać się m.in. w sezonowym spadku liczby ofert pracy, a co za tym idzie, zmniejszeniu liczby podjęć pracy. Natomiast największy spadek bezrobocia miał miejsce w II kwartale br. (o 9434 osoby) oraz w III kwartale br. (o 2487 osób).

W woj. podlaskim w 2007r. odpływy z bezrobocia wykazywały tendencję rosnącą w miesiącach wiosennych, letnich oraz wczesnojesiennych, podczas których wzrastała liczba wykonywanych prac sezonowych (m.in. w budownictwie, rolnictwie, handlu). Również liczba ofert pracy w omawianym okresie była wyższa niż w miesiącach jesiennych i zimowych, kiedy to sytuacja na rynku pracy ulega pewnej stagnacji.

**Tabela 16. Zmiany w poziomie bezrobocia w poszczególnych powiatowych urządach pracy w 2007r. (w okresie sprawozdawczym)**

Powiatowy Urząd Pracy	"Przyływy"	"Odpływy"	Wzrost/spadek poziomu bezrobocia	
			(+/-)	w %
Augustów	4378	5132	-754	-17,1
Białystok	26593	30836	-4243	-23,1
Bielsk Podlaski	2816	3183	-367	-16,1
Grajewo	3937	4536	-599	-13,4
Hajnówka	2955	3534	-579	-27,3
Kolno	3013	3405	-395	-14,5
Łomża	6112	7237	-1125	-18,5
Mońki	1438	1682	-244	-14,5
Sejny	2004	2223	-219	-11,6
Siemiatycze	1766	2302	-536	-27,7
Sokółka	4459	5309	-850	-18,0
Suwałki	7052	9242	-2190	-37,3
Wysokie Maz.	2723	3137	-414	-17,5
Zambrów	3193	3658	-465	-16,2
<b>Woj. podlaskie</b>	<b>72439</b>	<b>85416</b>	<b>-12977</b>	<b>-21,0</b>

## SYTUACJA NA RYNKU PRACY W WOJ. PODLASKIM W 2007R.

W 2007r. poziom bezrobocia zmniejszył się w wszystkich powiatowych urzędach pracy, najbardziej zaś na terenie działania PUP w Suwałkach (-37,3%), Siemiatyczach (-27,7%) oraz w Hajnówce (-27,3%) i Białymstoku (-23,1%).

**Tabela 17. "Napływ" i "odpływ" bezrobotnych według miejsca zamieszkania w 2007r. (w okresie sprawozdawczym)**

Wyszczególnienie	Nowo zarejestrowani bezrobotni "napływ"	Bezrobotni wyrejestrowani "odpływ"	w tym z powodu podjęcia pracy	Wskaźnik * płynności rynku pracy
<b>Ogółem</b>	<b>72439</b>	<b>85416</b>	<b>32773</b>	<b>45,2</b>
<b>Miasta, w tym:</b>	<b>50397</b>	<b>59197</b>	<b>23095</b>	<b>45,8</b>
<b>I półrocze</b>	23775	30951	12098	50,9
<b>II półrocze</b>	26622	28246	10997	41,3
<b>Wieś, w tym:</b>	<b>22042</b>	<b>26219</b>	<b>9678</b>	<b>43,9</b>
<b>I półrocze</b>	9757	13585	5144	52,7
<b>II półrocze</b>	12285	12634	4534	36,9

\* wskaźnik płynności – stosunek liczby bezrobotnych wyrejestrowanych w okresie sprawozdawczym z tytułu podjęcia pracy do liczby bezrobotnych zarejestrowanych w tym samym czasie.

W 2007r. wskaźnik płynności rynku pracy, ukształtowany pod wpływem spadku liczby bezrobotnych podejmujących pracę, przy jednoczesnym znacznym ograniczeniu napływu bezrobotnych, wyniósł ogółem 45,2% i w odniesieniu do w 2006r. zwiększył się o 0,4 punktu proc.

Podobnie jak w roku poprzednim, płynność rynku pracy w miastach woj. podlaskiego była większa niż na wsi (o 1,9 punktu proc.). Jednakże o ile płynność rynku pracy zwiększyła się w miastach o 0,3 punktu proc., to na terenach wiejskich wzrost ten wyniósł aż 0,8 punktu proc.

### **3. ZMIANY W STRUKTURZE BEZROBOCIA**

#### **3.1. Bezrobocie mieszkańców wsi.**

W woj. podlaskim bezrobocie koncentruje się w miastach, gdzie rejestruje się prawie dwukrotnie więcej bezrobotnych niż na wsi. Nie oznacza to jednak, że bezrobotni zamieszkali na wsi znajdują się w korzystniejszej sytuacji, bowiem w miastach mamy do czynienia z większą płynnością rynku pracy, wynikającą z dużej liczby podmiotów gospodarczych, oferujących miejsca pracy i stwarzających tym samym mieszkańcom miast większe szanse na znalezienie pracy niż ma to miejsce na wsi, zwłaszcza poza sezonem wiosenno-letnim. Polska wieś ubożeje, a możliwość utrzymania się z gospodarstwa rolnego maleje z roku na rok. Na wsiach istniało i nadal istnieje najwyższe bezrobocie ukryte, będące efektem nadmiaru "rąk do pracy" w gospodarstwach indywidualnych.

**Tabela 18. Rejestrowane bezrobocie na wsi w 2007r.** (stan w końcu kwartału)

Kwartały	Bezrobotni zamieszkali na wsi		wzrost / spadek liczby ogółem w porównaniu do poprzedniego kwartału (+/-)
	liczba	% do ogółu	
<b>IV kwartał 2006r.</b>	22606	36,6	-
<b>I kwartał 2007r.</b>	21813	36,2	-793
<b>II kwartał 2007r.</b>	18778	37,0	- 3035
<b>III kwartał 2007r.</b>	17871	37,0	- 907
<b>IV kwartał 2007r.</b>	18429	37,8	+558

W rejestrach urzędów pracy zarejestrowanych było w końcu 2007r. 18429 bezrobotnych mieszkańców wsi i stanowili oni 37,8% ogółu. Na przestrzeni roku wzrost bezrobocia na wsi odnotowano w IV kwartale, czyli w okresie późnojesiennie-zimowym, kiedy to ustają prace w rolnictwie i ogrodnictwie (o 558 osób). Z nastaniem wiosny i ruszeniem sezonowych robót polowych liczba zarejestrowanych bezrobotnych miesz-

## SYTUACJA NA RYNKU PRACY W WOJ. PODLASKIM W 2007R.

kańców wsi zmniejszyła się (w I kwartale br. o 793 osoby, w II kwartale br. o 3035 osób, a w III kwartale – o 907 osób).

W ciągu 2007r. poziom bezrobocia na wsi zmniejszył się o 4177 osób, tj. o 18,5%, jednocześnie jednak zwiększył się udział mieszkańców wsi wśród ogółu zarejestrowanych bezrobotnych – o 1,2 punktu proc.

**Tabela 19. Bezrobotni zamieszkali na wsi według powiatowych urzędów pracy w 2007r. (stan w końcu roku)**

Powiatowy Urząd Pracy	Liczba bezrobotnych		% udział mieszkańców wsi w ogólnej liczbie bezrobotnych
	ogółem	w tym zamieszka- łych na wsi	
Augustów	3667	1451	39,6
Białystok	14112	2969	21,0
Bielsk Podlaski	1912	654	34,2
Grajewo	3880	1364	35,2
Hajnówka	1542	730	47,3
Kolno	2331	1339	57,4
Łomża	4948	1792	36,2
Mońki	1436	673	46,9
Sejny	1668	1150	68,9
Siemiatycze	1397	804	57,6
Sokółka	3864	2137	55,3
Suwałki	3683	1081	29,4
Wysokie Maz.	1951	1259	64,5
Zambrów	2405	1026	42,7
<b>Woj. podlaskie</b>	<b>48796</b>	<b>18429</b>	<b>37,8</b>

Największy procentowy udział osób zamieszkałych na wsi w ogólnej liczbie bezrobotnych zarejestrowanych w poszczególnych powiatowych urzędach pracy odnotowano na koniec 2007r. w PUP: w w Sejnach (68,9%), Wysokiem Mazowieckiem (64,5%) oraz w Siemiatyczach (57,6%).

Tabela 20. "Przyptywy" i "odpływy" bezrobotnych zamieszkałych na wsi w 2007r. w poszczególnych powiatowych urządach pracy (w okresie sprawozdawczym)

Powiatowy Urząd Pracy	Bezrobotni zamieszkałi na wsi		Wzrost/spadek poziomu bezrobocia na wsi	
	nowo rejestrują- cy się	wyrejestro- wani	(+/-)	w %
Augustów	1347	1648	- 301	-17,2
Białystok	4549	5283	- 734	-19,8
Bielsk Podlaski	778	896	- 118	-15,3
Grajewo	1250	1449	- 199	-12,7
Hajnówka	1199	1389	- 190	-20,7
Kolno	1567	1752	- 185	-12,1
Łomża	1939	2278	- 339	-15,9
Mońki	628	745	- 117	-14,8
Sejny	1196	1266	- 70	-5,7
Siemiatycze	876	1155	- 279	-25,8
Sokółka	2104	2503	- 399	-15,7
Suwałki	1836	2566	- 730	-40,3
Wysokie Maz.	1627	1956	- 329	-20,7
Zambrów	1146	1333	- 187	-15,4
<b>Woj. podlaskie</b>	<b>22042</b>	<b>26219</b>	<b>- 4177</b>	<b>-18,5</b>

W 2007r. w powiatowych urządach pracy woj. podlaskiego zarejestrowano 22042 nowych bezrobotnych zamieszkałych na wsi, natomiast z ewidencji bezrobotnych wyłączono 26219 osób.

Spadek poziomu bezrobocia wśród mieszkańców wsi odnotowano we wszystkich powiatowych urządach pracy, z czego największy w PUP: w Suwałkach (-40,3%), Siemiatyczach (-25,8%) oraz w Hajnówce i Wysokiem Mazowieckiem (po -20,7%).

Tabela 21. "Napływy" i "odpływy" bezrobotnych zamieszkałych na wsi w 2007r. (w okresie sprawozdawczym)

Wyszczególnienie	Bezrobotni zamieszkałi na wsi	
	liczba	%
<b>Bezrobotni nowo zarejestrowani "napływ"</b>	<b>22042</b>	<b>100,0</b>
z tego powracający do rejestracji:		
- po raz pierwszy	4776	21,7
- po raz kolejny	17266	78,3
w tym powracający do rejestracji:		
- po pracach interwencyjnych	342	1,6
- po robotach publicznych	395	1,8
- po stażu	1851	8,4
- po odbyciu przygotowania zawodowego w miejscu pracy	556	2,5
- po szkoleniu	1129	5,1
- po pracach społecznie użytecznych	694	3,1
<b>Bezrobotni wyrejestrowani „odpływ”</b>	<b>26219</b>	<b>100,0</b>
w tym z powodu:		
<input type="checkbox"/> podjęcia pracy, z tego:	9678	36,9
▪ pracy niesubsydiowanej	7582	28,9
- w tym pracy sezonowej	950	3,6
▪ pracy subsydiowanej	2096	8,0
w tym:		
- w ramach prac interwencyjnych	909	3,5
- w ramach robót publicznych	657	2,5
- z tytułu podjęcia działalności gospodarczej	264	1,0
- w ramach refundacji kosztów zatrudnienia bezrobotnego	246	0,9
<input type="checkbox"/> rozpoczęcia szkolenia	1143	4,4
<input type="checkbox"/> rozpoczęcia stażu	1852	7,1
<input type="checkbox"/> rozpoczęcia przygotowania zawodowego w miejscu pracy	520	2,0
<input type="checkbox"/> rozpoczęcia prac społecznie użytecznych	688	2,6
<input type="checkbox"/> niepotwierdzenia gotowości do pracy	8602	32,8
<input type="checkbox"/> dobrowolnej rezygnacji ze statusu bezrobotnego	1843	7,0

## SYTUACJA NA RYNKU PRACY W WOJ. PODLASKIM W 2007R.

---

Spośród 22042 nowo zarejestrowanych bezrobotnych zamieszkałych na wsi:

- po raz pierwszy do urzędów pracy zgłosiło się 4776 osób (21,7% ogółu nowo zarejestrowanych zamieszkałych na wsi),
- po raz kolejny (licząc od 1990r.) do powiatowych urzędów pracy zgłosiło się 17266 osób (78,3%).

Po zakończeniu prac interwencyjnych do rejestrów urzędów pracy wróciły 342 osoby zamieszkałe na wsi, po zakończeniu robót publicznych – 395 osób, po stażu – 1851 osób, po odbyciu przygotowania zawodowego w miejscu pracy – 556 osób, po szkoleniach – 1129 osób, a po pracach społecznie użytecznych – 694 osoby.

Z kolei z rejestrów bezrobotnych wykreślono w 2007r. 26219 osób zamieszkałych na wsi. Najczęstszą przyczyną odpływu z bezrobocia było podejmowanie pracy przez osoby bezrobotne. W 2007r. pracę podjęło 9678 bezrobotnych mieszkańców wsi (36,9% „odpływów”). W porównaniu do roku poprzedniego liczba osób podejmujących pracę zmniejszyła się o 388 osób (w 2006r. pracę podjęło 10066 osób). Pracę niesubsydiowaną podjęły w 2007r. 7582 osoby (78,3% podejmujących pracę), w tym pracę sezonową 950 osób. Z powodu podjęcia pracy subsydiowanej wyłączono z rejestrów 2096 osób (21,7% podejmujących pracę), w tym z powodu zatrudnienia przy pracach interwencyjnych – 909 osób, zatrudnienia przy robotach publicznych – 657 osób, otrzymania dotacji na rozpoczęcie działalności gospodarczej – 264 osoby, a z powodu podjęcia pracy w ramach refundacji wynagrodzeń bezrobotnych – 246 osób.

W 2007r. wskaźnik płynności rynku pracy ukształtowany pod wpływem zmniejszonego napływu mieszkańców wsi do bezrobocia wyniósł 43,9% i w odniesieniu do wielkości tego wskaźnika w 2006r. wzrósł o 0,8 punktu procentowego.



## SYTUACJA NA RYNKU PRACY W WOJ. PODLASKIM W 2007R.

Inną istotną przyczyną wyłączeń bezrobotnych mieszkańców wsi z ewidencji urzędów pracy było niepotwierdzenie gotowości do pracy – z tego tytułu wyłączono w 2007r. 8602 osoby (co stanowiło 32,8% „odpływów”). Natomiast 1843 osoby dobrowolnie zrezygnowały ze statusu bezrobotnego (7,0% „odpływów”).

Poza wskazanymi powyżej przyczynami wyłączeń z ewidencji bezrobotnych, 1852 osoby wyłączono z powodu rozpoczęcia stażu (7,1% „odpływów”) oraz 1143 osoby - z powodu rozpoczęcia szkolenia (4,4% „odpływów”).

**Tabela 22. Bezrobotni zamieszkali na wsi według wieku w 2007r.**  
(stan w końcu roku)

Grupy wiekowe	Liczba bezrobotnych zamieszkałych na wsi		
	ogółem	% do ogółu	w tym kobiety
<b>Ogółem</b>	18429	<b>100,0</b>	9308
<b>Wiek w latach</b>			
<b>18 – 24</b>	4913	26,7	2837
<b>25 – 34</b>	5043	27,4	2957
<b>35 – 44</b>	3340	18,1	1707
<b>45 – 54</b>	3693	20,0	1560
<b>55 – 59</b>	1150	6,2	247
<b>60 i więcej</b>	290	1,6	X

Bezrobocie na wsi (podobnie, jak i w mieście) dotyczy w znacznej mierze ludzi młodych. W końcu 2007r. najliczniejszą grupę stanowili bezrobotni w wieku 25-34 lata (5043 osoby, czyli 27,4% bezrobotnych mieszkańców wsi).

Drugą pod względem liczebności grupę stanowili bezrobotni mieszkańcy wsi w wieku 18-24 lata (4913 osób, czyli 26,7%). Najmniej liczna grupa wśród bezrobotnych to osoby w wieku 60 lat i więcej (290 osób, czyli 1,6%).

Tabela 23. Bezrobotni zamieszkałi na wsi według poziomu wykształcenia w 2007r. (stan w końcu roku)

Wykształcenie	Liczba bezrobotnych zamieszkałych na wsi		
	ogółem	% do ogółu	w tym kobiety
<b>Ogółem</b>	<b>18429</b>	<b>100,0</b>	<b>9308</b>
<b>Wyższe</b>	895	4,9	626
<b>Policealne i średnie zawodowe</b>	3824	20,7	2374
<b>Średnie ogólnokształcące</b>	1561	8,5	1168
<b>Zasadnicze zawodowe</b>	5167	28,0	2324
<b>Gimnazjalne i poniżej</b>	6982	37,9	2816

W końcu 2007r. wśród bezrobotnych mieszkańców wsi najwięcej osób posiadało wykształcenie gimnazjalne i poniżej (6982 osoby – 37,9%) oraz zasadnicze zawodowe (5167 osób - 28,0%). Najmniej bezrobotnych legitymowało się dyplomami wyższych uczelni (895 osób – 4,9%).

Na tle ogółu bezrobotnych mieszkańcy wsi są gorzej wykształceni; 65,9% spośród nich reprezentuje niższe poziomy wykształcenia (dla ogółu bezrobotnych wskaźnik ten wynosi 58,5%). Studia wyższe ukończyło 4,9% bezrobotnych zamieszkałych na wsi (dla ogółu bezrobotnych wskaźnik ten wyniósł 8,3%).

Tabela 24. Bezrobotni mieszkańcy wsi według stażu pracy i czasu pozostawania bez pracy w 2007r. (stan w końcu roku)

Staż pracy w latach	Liczba bezrobotnych	Czas pozostawania bez pracy w miesiącach:					
		do 1	1 - 3	3 - 6	6 - 12	12- 24	pow.24
<b>do 1 roku</b>	2915	269	474	377	330	357	1108
<b>1 - 5</b>	3659	344	688	531	481	513	1102
<b>5 - 10</b>	2031	174	330	257	268	270	732
<b>10 - 20</b>	2132	172	351	242	213	285	869
<b>20 - 30</b>	1191	100	186	132	188	153	432
<b>30 i więcej</b>	207	34	41	25	36	30	41
<b>bez stażu</b>	6294	462	1156	884	707	937	2148
<b>Ogółem</b>	<b>18429</b>	<b>1555</b>	<b>3226</b>	<b>2448</b>	<b>2223</b>	<b>2545</b>	<b>6432</b>

W woj. podlaskim spośród zarejestrowanych w końcu 2007r. bezrobotnych mieszkańców wsi najliczniejszą populację stanowiły osoby bez stażu pracy (6294 osoby – 34,2% bezrobotnych mieszkańców wsi), a także osoby posiadające staż pracy od 1 do 5 lat pracy (3659 osób – 19,9%). Najmniej liczną populację stanowili bezrobotni z 30-letnim i więcej stażem pracy (207 osób – 1,1%).

Wśród bezrobotnych mieszkańców wsi dominowały osoby pozostające bez pracy powyżej 24 miesięcy – 6432 osoby (34,9%). Wśród tej grupy bezrobotnych najwięcej, bo 2148 osób nie posiadało w ogóle stażu pracy.

Inną liczną grupą byli bezrobotni mieszkańcy wsi pozostający bez pracy w okresie 1 - 3 miesięcy – 3226 osób (17,5%). W tej grupie bezrobotnych najliczniejszą grupę także stanowiły osoby bez stażu pracy (1156 osób).

Pozytywnym zjawiskiem jest zmniejszanie się liczby osób długotrwale bezrobotnych (pozostających bez zatrudnienia nieprzerwanie 12 miesięcy i dłużej), również wśród mieszkańców wsi. Osoby długotrwale bezrobotne stanowiły na koniec 2007r. 48,7% bezrobotnych mieszkańców wsi (8977 osób), podczas gdy przed rokiem – 51,2% (11566 osób). Dla ogółu zarejestrowanych bezrobotnych odsetek ten wyniósł 43,5%.

W końcu 2007r. spośród zarejestrowanych 18429 bezrobotnych zamieszkałych na wsi, prawo do zasiłku posiadało 9,2% (1699 osób), a więc mniej niż wśród ogółu zarejestrowanych bezrobotnych, gdzie prawo do zasiłku posiadało 10,9%. W porównaniu do stanu z końca 2006r. procent bezrobotnych mieszkańców wsi uprawnionych do zasiłku zwiększył się o 0,1 punktu proc.

Tabela 25. Bezrobotni z prawem do zasiłku zamieszkałi na wsi wg powiatowych urzędów pracy w 2007r. (stan w końcu roku)

Powiatowy Urząd Pracy	Liczba bezrobotnych zamieszkałych na wsi		% zasiłko- biorców do ogółem
	ogółem	w tym z prawem do zasiłku	
Augustów	1451	84	5,8
Białystok	2969	310	10,4
Bielsk Podlaski	654	66	10,1
Grajewo	1364	166	12,2
Hajnówka	730	93	12,7
Kolno	1339	99	7,4
Łomża	1792	193	10,8
Mońki	673	54	8,0
Sejny	1150	155	13,5
Siemiatycze	804	52	6,5
Sokółka	2137	176	8,2
Suwałki	1081	110	10,2
Wysokie Maz.	1259	74	5,9
Zambrów	1026	67	6,5
<b>Woj. podlaskie</b>	<b>18429</b>	<b>1699</b>	<b>9,2</b>

Na koniec 2007r. największy odsetek zasiłkobiorców w ogólnej liczbie bezrobotnych mieszkańców wsi odnotowano w PUP w: Sejnach (13,5%), Hajnówce (12,7%), Grajewie (12,2%) oraz Łomży (10,8%), a najniższy w PUP w: Augustowie (5,8%), Wysokiem Mazowieckiem (5,9%) oraz Siemiatyczach i Zambrowie (po 6,5%).

### **3.2. Bezrobocie kobiet.**

Kobiety są jedną z grup będących w szczególnej sytuacji na rynku pracy. Bezrobocie kobiet jest spowodowane między innymi pogorszeniem sytuacji gospodarczej i upadkiem gałęzi przemysłu, zatrudniających przede wszystkim kobiety (zakłady włókiennicze, odzieżowe, przetwórstwa rolno-spożywczego) w latach 90-tych XX wieku, jak też niechętnym nastawieniem pracodawców do zatrudniania kobiet. Mimo lepszego wy-

## SYTUACJA NA RYNKU PRACY W WOJ. PODLASKIM W 2007R.

kształcenia kobiet, pracodawcy chętniej zatrudniają mężczyzn. W trudniejszej sytuacji na rynku pracy stawia je konieczność godzenia pracy zawodowej z obowiązkami macierzyńskimi i związana z tym mniejsza dyspozycyjność i elastyczność.

Na koniec 2007r. na zarejestrowanych 48796 bezrobotnych liczba kobiet wynosiła 26092, co stanowiło 53,5% ogółu zarejestrowanych bezrobotnych. Prawo do zasiłku posiadało 2319 bezrobotnych kobiet (tj. 8,9% ogółu zarejestrowanych kobiet).

Wśród bezrobotnych kobiet:

- 18371 – to kobiety poprzednio pracujące, w tym:
  - 544 – to kobiety zwolnione z przyczyn dotyczących zakładu pracy,
- 7721 – to kobiety dotychczas nie pracujące.

**Tabela 26. Bezrobotne kobiety zarejestrowane w powiatowych urzędach pracy w 2007r. (stan w końcu roku)**

Powiatowy Urząd Pracy	Liczba bezrobotnych kobiet	% udział w ogólnej liczbie bezrobotnych
Augustów	1801	49,1
Białystok	7608	53,9
Bielsk Podlaski	1020	53,3
Grajewo	2018	52,0
Hajnówka	833	54,0
Kolno	1115	47,8
Łomża	2852	57,6
Mońki	671	46,7
Sejny	710	42,6
Siemiatycze	725	51,9
Sokolka	1968	50,9
Suwałki	2440	66,3
Wysokie Mazowieckie	975	50,0
Zambrów	1356	56,4
<b>Woj. podlaskie</b>	<b>26092</b>	<b>53,5</b>

Największy odsetek kobiet w ogólnej liczbie bezrobotnych zarejestrowano w końcu 2007r. w PUP w: Suwałkach (66,3%), Łomży

## SYTUACJA NA RYNKU PRACY W WOJ. PODLASKIM W 2007R.

(57,6%), Zambrowie (56,4%); najmniejszy zaś w PUP w: Sejnach (42,6%), Mońkach (46,7%) oraz w Kolnie (47,8%).

**Tabela 27. Bezrobotne kobiety w 2007 roku** (stan w końcu miesiąca)

Miesiące 2007r.	Bezrobotni ogółem	w tym kobiety	
		w liczbach bezwzględnych	% udział kobiet w liczbie bezrobotnych ogółem
styczeń	64323	33298	51,8
luty	63476	32577	51,3
marzec	60203	31117	51,7
kwiecień	56283	29664	52,7
maj	52996	28266	53,3
czerwiec	50769	27590	54,3
lipiec	50060	27674	55,3
sierpień	49665	27771	55,9
wrzesień	48282	26790	55,5
październik	47074	25887	55,0
listopad	47625	25725	54,0
grudzień	48796	26092	53,5

Bezrobocie wśród kobiet, podobnie jak wśród ogółu bezrobotnych, osiągnęło najwyższy poziom w końcu stycznia br., kiedy to zarejestrowanych było 33298 bezrobotnych kobiet. Od stycznia do końca listopada br. liczebność tej grupy zmniejszała się systematycznie. Natomiast w grudniu br. miał miejsce ponowny, niewielki wzrost liczby bezrobotnych kobiet - do 26092 zarejestrowanych w końcu grudnia br.

Generalnie, w 2007r. liczba zarejestrowanych bezrobotnych kobiet zmniejszyła się o 6424, tj. o 19,8%. Zwiększył się natomiast ich procentowy udział w populacji bezrobotnych – o 0,9 punktu.

Analizując strukturę wieku i wykształcenia bezrobotnych kobiet, można stwierdzić, że najwięcej jest wśród nich kobiet w wieku 25–34 lata (29,4%) i 45-54 lata (23,9%) oraz lepiej wykształconych - z wykształceniem policealnym i średnim zawodowym (27,2%) i gimnazjalnym i poniżej (26,5%). Wykształcenie wyższe posiadało 10,2% ogółu zarejestrowanych

## SYTUACJA NA RYNKU PRACY W WOJ. PODLASKIM W 2007R.

kobiet. Jeśli chodzi o czas pozostawania bez pracy, to ponad 12 miesięcy pozostawało bez pracy 47,3% ogółu zarejestrowanych kobiet.

**Tabela 28. "Przyptywy" i "odptywy" bezrobotnych kobiet w 2007r.**  
(w okresie sprawozdawczym)

Miesiące 2007r.	Nowo zarejestrowane kobiety	Wyrejestrowane kobiety	Wzrost / spadek po- ziomu bez- robocia wśród kobiet (+/-)	Podjęcia pracy	
				liczba	% do wyrejestrowa- nych ko- biet
styczeń	3596	2814	+782	1101	39,1
luty	2240	2961	- 721	1152	38,9
marzec	2271	3731	- 1460	1482	39,7
kwiecień	2189	3642	- 1453	1427	39,2
maj	2334	3732	- 1398	1479	39,6
czerwiec	2819	3495	- 676	1273	36,4
lipiec	3633	3549	+84	1282	36,1
sierpień	3293	3196	+ 97	1144	35,8
wrzesień	3393	4374	- 981	1868	42,7
październik	3524	4427	- 903	1877	42,4
listopad	2824	2986	- 162	1293	43,3
grudzień	2944	2577	+367	1004	39,0
<b>2007r.</b>	<b>35060</b>	<b>41484</b>	<b>- 6424</b>	<b>16382</b>	<b>39,5</b>

W 2007r. zarejestrowało się w urzędach pracy woj. podlaskiego 35060 kobiet (tj. 48,4% ogółu nowo rejestrujących się bezrobotnych). Spośród nowo zarejestrowanych bezrobotnych kobiet:

- po raz pierwszy do urzędów pracy zgłosiło się 7345 kobiet (20,9%),
- po raz kolejny (licząc od 1990r.) zgłosiło się 27715 kobiet (79,1%).

Po zakończeniu prac interwencyjnych do rejestrów urzędów pracy wróciło 455 kobiet, po zakończeniu robót publicznych – 243 kobiety, po stażu – 3858 kobiet, po odbyciu przygotowania zawodowego w miejscu pracy – 1051 kobiet, po szkoleniach – 1594 kobiety, a po pracach społecznie użytecznych – 988 kobiet.

Po zwolnieniach grupowych zgłosiło się 238 kobiet, czyli 0,7% nowo rejestrujących się kobiet.

Z rejestrów bezrobotnych wyłączono w 2007r. 41484 bezrobotne kobiety (48,6% ogółu wyrejestrowanych bezrobotnych). Z tytułu podjęcia pracy wyrejestrowano 16382 kobiety (czyli 39,5% ogółu wyrejestrowanych kobiet). Pracę niesubsydiowaną podjęło w 2007r. 13815 kobiet (84,3% kobiet podejmujących pracę), w tym pracę sezonową - 1345 kobiet. Z powodu podjęcia pracy subsydiowanej wyłączono z rejestrów 2567 kobiet (15,7% kobiet podejmujących pracę), w tym z powodu zatrudnienia przy pracach interwencyjnych – 1334 kobiety, zatrudnienia przy robotach publicznych – 503 kobiety, otrzymania dotacji na rozpoczęcie działalności gospodarczej – 353 kobiety oraz podjęcia pracy w ramach refundacji wynagrodzeń – 320 kobiet.

W 2007r. wskaźnik płynności rynku pracy ukształtowany pod wpływem wzrostu liczby bezrobotnych kobiet podejmujących pracę wyniósł 46,7% i w odniesieniu do wielkości tego wskaźnika w 2006r. zwiększył się o 1,9 punktu procentowego.

Inną istotną przyczyną wyłączeń bezrobotnych kobiet z ewidencji urzędów pracy było niepotwierdzenie gotowości do pracy – z tego tytułu wyłączono w 2007r. 11728 kobiet (co stanowiło 28,3% „odpływów” kobiet). Kolejnych 3009 kobiet dobrowolnie zrezygnowało ze statusu bezrobotnego (7,3% „odpływów” kobiet).

Poza wymienionymi powyżej przyczynami wyłączeń z ewidencji bezrobotnych w 2007r. – 1583 kobiety wyłączono z powodu rozpoczęcia szkolenia (3,8% „odpływów” kobiet), 3914 kobiet - z powodu rozpoczęcia stażu (9,4%), 1106 kobiet – rozpoczęcia przygotowania zawodowego (2,7%) oraz 927 kobiet – rozpoczęcia prac społecznie użytecznych (2,2%).



**3.3. Bezrobotni z prawem do zasiłku.**

Na koniec 2007 roku liczba zarejestrowanych bezrobotnych z prawem do zasiłku wynosiła 5337 osób, w tym 2319 kobiet. Bezrobotni z prawem do zasiłku stanowili 10,9% ogółu bezrobotnych zarejestrowanych w województwie.

Spśród ogółu nowo zarejestrowanych w ciągu całego 2007r. bezrobotnych, 11794 osoby, tj. 16,3% posiadały prawo do zasiłku.

**Tabela 29. Bezrobotni z prawem do zasiłku w latach 2006-2007**  
(stan w końcu roku)

<b>Rok</b>	<b>Bezrobotni ogółem</b>	<b>w tym z prawem do zasiłku</b>
<b>2006</b>	61773	6535
<b>2007</b>	48796	5337
<b>Dynamika 2006r.=100</b>	79,0	81,7

W 2007r. poziom bezrobocia ogółem zmniejszył się w porównaniu do 2006 roku o 21,0%, natomiast odsetek bezrobotnych zasiłkobiorców – o 18,3%.

**Tabela 30. Liczba bezrobotnych z prawem do zasiłku w 2007 roku**  
(stan w końcu miesiąca)

<b>Miesiące 2007r.</b>	<b>Liczba bezrobotnych z prawem do zasiłku</b>	<b>% udział w ogólnej liczbie bezrobotnych</b>
<b>styczeń</b>	7214	11,2
<b>luty</b>	7114	11,2
<b>marzec</b>	6380	10,6
<b>kwiecień</b>	5954	10,6
<b>maj</b>	5451	10,3
<b>czerwiec</b>	5215	10,3
<b>lipiec</b>	5164	10,3
<b>sierpień</b>	4913	9,9
<b>wrzesień</b>	4639	9,6
<b>październik</b>	4720	10,0
<b>listopad</b>	4921	10,3
<b>grudzień</b>	5337	10,9

## SYTUACJA NA RYNKU PRACY W WOJ. PODLASKIM W 2007R.

W ciągu 2007r. liczba zarejestrowanych bezrobotnych z prawem do zasiłku sukcesywnie zmniejszała się aż do końca września br., osiągając najniższy poziom 4639 uprawnionych zasiłkobiorców (9,6% ogółu bezrobotnych), a następnie zaczęła rosnać - do 5337 osób uprawnionych do zasiłku zarejestrowanych w końcu 2007r. (10,9%).

**Tabela 31. Bezrobotni z prawem do zasiłku według powiatowych urzędów pracy w 2007r. (stan w końcu roku)**

Powiatowy Urząd Pracy	Liczba bezrobotnych z prawem do zasiłku	% udział do ogółu bezrobotnych
Augustów	294	8,0
Białystok	1640	11,6
Bielsk Podlaski	242	12,7
Grajewo	518	13,4
Hajnówka	221	14,3
Kolno	199	8,5
Łomża	615	12,4
Mońki	116	8,1
Sejny	249	14,9
Siemiatycze	128	9,2
Sokółka	306	7,9
Suwałki	468	12,7
Wysokie Mazowieckie	154	7,9
Zambrów	187	7,8
<b>Woj. podlaskie</b>	<b>5337</b>	<b>10,9</b>

Na koniec 2007r. największy odsetek osób bezrobotnych uprawnionych do zasiłku odnotowano w PUP w Sejnach – 14,9%, w PUP Hajnówce – 14,3% oraz w PUP w Grajewie – 13,4% ogółu bezrobotnych zarejestrowanych w tych urzędach. W woj. podlaskim jedynie na terenie działania PUP w Grajewie i Sejnach okres pobierania zasiłku dla bezrobotnych wynosił 12 miesięcy, w pozostałych PUP zasiłek ten był przyznawany na 6 miesięcy.

### **3.3. Bezrobocie młodzieży.**

W ostatnich latach zmniejsza się odsetek bezrobotnej młodzieży. Nadal jednak ludzie młodzi powinni być otoczeni szczególnym zainteresowaniem ze strony publicznych służb zatrudnienia. W dalszym ciągu bowiem bezrobocie młodzieży na Podlasiu jest wysokie, wyższe niż średnia w kraju.

Głównymi czynnikami, które determinują bezrobocie wśród młodzieży, są: ogólna sytuacja gospodarcza naszego regionu i związany z tym niedostatek miejsc pracy, niedostosowanie kierunków kształcenia do możliwości i potrzeb rynku pracy, brak odpowiednich praktyk zawodowych na poziomie wymaganym przez pracodawców, brak umiejętności planowania alternatywnej kariery zawodowej i mała mobilność zawodowa.

Urzędy pracy stwarzają bezrobotnej młodzieży możliwość podnoszenia kwalifikacji lub przekwalifikowania w związku z brakiem odpowiednich propozycji zatrudnienia, a także możliwość zdobycia doświadczenia poprzez odbycie stażu pracy u pracodawcy. W powiatowych urzędach pracy prowadzone jest przez doradców zawodowych poradnictwo zawodowe. W Wojewódzkim Urzędzie Pracy w Białymstoku i Oddziałach Terenowych w Łomży i Suwałkach działają Centra Informacji i Planowania Kariery Zawodowej, które świadczą usługi z zakresu doradztwa zawodowego w formach indywidualnych i grupowych. W powiatowych urzędach pracy istnieją także kluby pracy, w ramach których organizuje się aktywizacyjne spotkania grupowe, mające na celu naukę praktycznych umiejętności poruszania się na rynku pracy.

### 3.3.1 Bezrobotni do 25 roku życia

W końcu 2007r. w ewidencji urzędów pracy woj. podlaskiego zarejestrowanych było 10218 osób do 25 roku życia, czyli 20,9% ogółu zarejestrowanych bezrobotnych. W populacji tej wystąpiły 5894 kobiety (57,7%), 4913 osób zamieszkałych na wsi (48,1%) oraz 3937 osób długotrwale bezrobotnych (38,5%).

Tabela 32. Bezrobotna młodzież w 2007 roku (stan w końcu roku)

Miesiące 2007r.	Bezrobotni do 25 roku życia	
	w liczbach bezwzględnych	% udział młodzieży w liczbie bezrobotnych ogółem
styczeń	14650	22,8
luty	14150	22,3
marzec	12965	21,5
kwiecień	11896	21,1
maj	11243	21,2
czerwiec	10753	21,2
lipiec	10762	21,5
sierpień	10638	21,4
wrzesień	10479	21,7
październik	10056	21,4
listopad	10081	21,2
grudzień	10218	20,9

Poziom bezrobocia wśród młodzieży podlega podobnym zmianom jak wśród ogólnej zbiorowości bezrobotnych: w ciągu roku największy poziom bezrobocia przypadał na początek roku kalendarzowego, po czym tendencje spadkowe trwały aż do końca listopada i dopiero w miesiącach zimowych nastąpił wzrost liczby zarejestrowanych bezrobotnych.

W ciągu 2007r. poziom bezrobocia wśród osób do 25 roku życia zmniejszył się o 3954 osoby, tj. o 27,9%, a procentowy udział w ogólnej zbiorowości bezrobotnych obniżył się o 2 punkty.

Tabela 33. Bezrobotna młodzież wg Powiatowych Urzędów Pracy  
(stan w końcu 2007r.)

Powiatowy Urząd Pracy	Bezrobotni ogółem	w tym młodzież do 25 roku życia	
		liczba	% udział w ogólnej liczbie bezrobotnych
<b>Augustów</b>	3667	814	22,2
<b>Białystok</b>	14112	2407	17,1
<b>Bielsk Podl.</b>	1912	502	26,3
<b>Grajewo</b>	3880	766	19,7
<b>Hajnówka</b>	1542	230	14,9
<b>Kolno</b>	2331	652	28,0
<b>Łomża</b>	4948	925	18,7
<b>Mońki</b>	1436	370	25,8
<b>Sejny</b>	1668	426	25,5
<b>Siemiatycze</b>	1397	404	28,9
<b>Sokolka</b>	3864	874	22,6
<b>Suwałki</b>	3683	698	19,0
<b>Wysokie Maz.</b>	1951	523	26,8
<b>Zambrów</b>	2405	627	26,1
<b>Woj. podlaskie</b>	<b>48796</b>	<b>10218</b>	<b>20,9</b>

Największy odsetek osób do 25 roku życia w ogólnej liczbie bezrobotnych odnotowano na terenie działania PUP w: Siemiatyczach (28,9%), Kolnie (28,0%), oraz Wysokiem Mazowieckiem (26,8%); najmniejszy zaś w Hajnówce (14,9%) Białymstoku (17,1%), oraz Łomży (18,7%).

Tabela 34. „Napływ” do bezrobocia i „odpływ” z bezrobocia” młodzieży do 25 roku życia w 2007r. (w okresie sprawozdawczym)

Wyszczególnienie	Bezrobotna młodzież	
	liczba	%
<b>Bezrobotni nowo zarejestrowani „napływ”</b>	<b>27640</b>	<b>100,0</b>
z tego powracający do rejestracji:		
- po raz pierwszy	9807	35,5
- po raz kolejny	17833	64,5
w tym powracający do rejestracji:		
- po pracach interwencyjnych	266	1,0

**SYTUACJA NA RYNKU PRACY W WOJ. PODLASKIM W 2007R.**

Wyszczególnienie	Bezrobotna młodzież	
	liczba	%
- po robotach publicznych	35	0,1
- po stażu	4394	15,9
- po odbyciu przygotowania zawodowego w miejscu pracy	407	1,5
- po szkoleniu	1288	4,7
- po pracach społecznie użytecznych	71	0,3
<b>Bezrobotni wyrejestrowani „odpływ”</b>	<b>29592</b>	<b>100,0</b>
w tym z powodu:		
<input type="checkbox"/> podjęcia pracy	9640	32,6
z tego:		
▪ pracy niesubsydiowanej	8105	27,4
- w tym pracy sezonowej	854	2,9
▪ pracy subsydiowanej	1535	5,2
w tym:		
- w ramach prac interwencyjnych	924	3,1
- w ramach robót publicznych	99	0,3
- z tytułu podjęcia działalności gospodarczej	222	0,8
- w ramach refundacji kosztów zatrudnienia bezrobotnego	273	0,9
<input type="checkbox"/> rozpoczęcia szkolenia	1308	4,4
<input type="checkbox"/> rozpoczęcia stażu	4804	16,2
<input type="checkbox"/> rozpoczęcia przygotowania zawodowego	384	1,3
<input type="checkbox"/> rozpoczęcia pracy społecznie użytecznej	74	0,3
<input type="checkbox"/> niepotwierdzenia gotowości do pracy	9893	33,4
<input type="checkbox"/> dobrowolnej rezygnacji ze statusu bezrobotnego	1454	4,9
<input type="checkbox"/> podjęcia nauki	250	0,8

Do urzędów pracy woj. podlaskiego zgłosiło się w ciągu całego 2007r. 27640 osób w wieku do 25 roku życia, co stanowiło 38,2% ogółu nowo zarejestrowanych bezrobotnych. Po raz pierwszy zarejestrowało się 9807 osób w omawianej kategorii wiekowej, tj. 35,5%, a po raz kolejny - 17833 osoby, tj. 64,5%. Po pracach interwencyjnych wróciło 266 osób do 25 roku życia (1,0% nowo rejestrującej się młodzieży), po robotach publicznych – 35 osób (0,1%), po stażu – 4394 osoby (15,9%), po

odbyciu przygotowania zawodowego w miejscu pracy – 407 osób (1,5%), po szkoleniu – 1288 osób (4,7%) oraz po pracach społecznie użytecznych – 71 osób (0,3%).

Jednocześnie rejestry bezrobotnych opuściły 29592 osoby w wieku do 25 lat, czyli 34,6% ogółu bezrobotnych wyrejestrowanych. Najczęstszą przyczyną wyłączeń młodych osób z ewidencji urzędów pracy w 2007r. było niepotwierdzenie gotowości do pracy. Z tego tytułu wyrejestrowano 9893 osoby (33,4% „odpływów” młodzieży). Drugą najczęściej występującą przyczyną wyłączeń było podejmowanie przez młodzież pracy. Z tego powodu wyłączono 9640 osób do 25 roku życia (32,6% „odpływów”), z czego pracę niesubsydiowaną podjęło 8105 osób, a subsydiowaną – 1535 osób. Na staż zostały skierowane 4804 młode osoby (16,2% „odpływów”), natomiast szkolenie podjęło 1308 osób (4,4% „odpływów”). Ze statusu bezrobotnego dobrowolnie zrezygnowały 1454 osoby z omawianej kategorii wiekowej (4,9%).

Wskaźnik płynności rynku pracy dla młodzieży do 25 roku życia, rozumiany jako stosunek liczby osób podejmujących pracę w 2007r. do liczby osób nowo zarejestrowanych w tym czasie, wyniósł 34,9%. Dla porównania, dla całej zbiorowości bezrobotnych wskaźnik ten wyniósł 45,2%.

### **3.3.2 Bezrobotni, którzy ukończyli szkołę wyższą, do 27 roku życia**

We wprowadzonej od 1 stycznia 2005r. nowej sprawozdawczości rynku pracy uwzględniono grupę osób bezrobotnych, które ukończyły szkołę wyższą, do 27 roku życia. Do absolwentów szkół wyższych, którzy nie ukończyli 27 roku życia, a będących w okresie 12 miesięcy od dnia określonego w dyplomie lub innym dokumencie poświadczającym ukończenie szkoły wyższej, urzędy pracy mogą zastosować instrumenty przeznaczone dla osób znajdujących się w szczególnej sytuacji na rynku pra-

cy, a zwłaszcza mogą oni zostać skierowani do odbycia stażu u pracodawcy przez okres nie przekraczający 12 miesięcy.

Do urzędów pracy woj. podlaskiego zgłosiło się w ciągu 2007r. 3795 osób, które ukończyły szkołę wyższą, do 27 roku życia i stanowiły one 5,2% ogółu nowo zarejestrowanych bezrobotnych. W tym czasie pracę podjęło 1411 osób w omawianej kategorii bezrobotnych. Wskaźnik płynności rynku pracy wyniósł więc dla tej grupy 37,2%. Należy tu zaznaczyć, że był on wyższy niż analogiczny wskaźnik dla bezrobotnej młodzieży do 25 roku życia, który wyniósł 34,9%; oba wskaźniki są niższe od wskaźnika płynności liczonego dla ogółu bezrobotnych (45,2%).

Na koniec 2007r. w powiatowych urzędach pracy woj. podlaskiego zarejestrowanych było 848 osób, które ukończyły szkołę wyższą, do 27 roku życia, co stanowiło 1,7% ogółu zarejestrowanych bezrobotnych. W porównaniu do końca 2006r. liczba ta zmniejszyła się o 298 osób, tj. o 26,0%, a jej udział w ogólnej liczbie bezrobotnych - o 0,2 punktu proc.

Wśród osób bezrobotnych do 27 roku życia, posiadających dyplom wyższej uczelni, większość stanowiły kobiety – 65,0%. Udział kobiet w tej grupie bezrobotnych znacznie przewyższa analogiczny wskaźnik udziału kobiet zarówno w stosunku do populacji osób do 25 roku życia (57,7%), jak i do ogółu bezrobotnych (53,5%).

Z powyższych danych jasno wynika, iż mężczyznom po ukończeniu szkoły zdecydowanie szybciej udaje się znaleźć pracę. Znacznie częściej bezrobotnymi stają się kobiety. Wyższy poziom wykształcenia kobiet nie stwarza im możliwości szybszego uzyskania zatrudnienia w takim stopniu jak mężczyznom.



**Tabela 35. Bezrobotna młodzież, która ukończyła szkołę wyższą, do 27 roku życia w woj. podlaskim w 2007r.**  
(stan w końcu roku)

Miesiące 2007r.	Bezrobotni ogółem	w tym młodzież, która ukończyła szkołę wyższą, do 27 roku życia	
		liczba	% udział w ogólnej liczbie bezrobotnych
styczeń	64323	1103	1,7
luty	63476	967	1,5
marzec	60203	774	1,3
kwiecień	56283	675	1,2
maj	52996	604	1,1
czerwiec	50769	512	1,0
lipiec	50060	674	1,3
sierpień	49665	776	1,6
wrzesień	48282	725	1,5
październik	47074	651	1,4
listopad	47625	764	1,6
grudzień	48796	848	1,7

Również ta grupa bezrobotnych podlega sezonowym wahaniom poziomu bezrobocia. Od początku 2007 roku liczba bezrobotnych absolwentów studiów wyższych, sukcesywnie zmniejszała się, po czym w końcu czerwca osiągnęła najniższy poziom. Następnie od momentu zakończenia roku akademickiego miał miejsce wzrost liczby młodych ludzi rejestrujących się w urzędach pracy.

Poziom bezrobocia wśród tej grupy młodzieży oraz wysokość jej udziału w ogólnej liczbie bezrobotnych nie są jednakowe na terenie całego województwa. Dane dotyczące zróżnicowania terytorialnego bezrobocia młodzieży przedstawia poniższa tabela.

Tabela 36. Bezrobotna młodzież, która ukończyła szkołę wyższą, do 27 roku życia wg Powiatowych Urzędów Pracy w 2007r. (stan w końcu roku)

Powiatowy Urząd Pracy	Bezrobotni ogółem	w tym młodzież, która ukończyła szkołę wyższą, do 27 roku życia	
		liczba	% udział w ogólnej liczbie bezrobotnych
Augustów	3667	20	0,5
Białystok	14112	436	3,1
Bielsk Podl.	1912	53	2,8
Grajewo	3880	22	0,6
Hajnówka	1542	32	2,1
Kolno	2331	20	0,9
Łomża	4948	78	1,6
Mońki	1436	13	0,9
Sejny	1668	10	0,6
Siemiatycze	1397	32	2,3
Sokółka	3864	33	0,9
Suwałki	3683	47	1,3
Wysokie Maz.	1951	23	1,2
Zambrów	2405	29	1,2
<b>Woj. podlaskie</b>	<b>48796</b>	<b>848</b>	<b>1,7</b>

Największy odsetek osób, które ukończyły szkołę wyższą, do 27 roku życia, w ogólnej liczbie bezrobotnych odnotowano na terenie działania PUP w: Białymstoku (3,1%) – największym ośrodku akademickim w województwie oraz Bielsku Podlaskim (2,8%) i Siemiatyczach (2,3%); najmniejszy zaś w Augustowie (0,5%) oraz Grajewie i Sejnach (po 0,6%).

### 3.3.3 Bezrobotni w okresie 12 miesięcy od dnia ukończenia nauki

Ustawa z dnia 20 kwietnia 2004r. o promocji zatrudnienia i instytucjach rynku pracy zaprzestała posługiwania się pojęciem „absolwenta”. W sprawozdawczości rynku pracy pojawiła się w to miejsce kategoria osób

## SYTUACJA NA RYNKU PRACY W WOJ. PODLASKIM W 2007R.

będących w okresie do 12 miesięcy od ukończenia szkoły, tj. od dnia określonego w dyplomie, świadectwie lub innym dokumencie potwierdzającym ukończenie nauki w szkole, kursów zawodowych trwających co najmniej 24 miesiące lub nabycie uprawnień do wykonywania zawodu przez niepełnosprawnych.

W ciągu 2007r. w urzędach pracy woj. podlaskiego zarejestrowało się 10629 nowych osób będących w okresie do 12 miesięcy od dnia ukończenia nauki, czyli 14,7% ogółu nowo zarejestrowanych bezrobotnych. Jednocześnie w ciągu tego roku pracę podjęły 2994 osoby z tej grupy bezrobotnych. Wskaźnik płynności rynku pracy wyniósł więc 28,2%.

**Tabela 37. Osoby bezrobotne w okresie 12 miesięcy od dnia ukończenia nauki w woj. podlaskim w 2007 roku (stan w końcu roku)**

Miesiące 2007r.	Bezrobotni ogółem	w tym w okresie 12 miesięcy od dnia ukończenia nauki	
		liczba	% udział w ogólnej liczbie bezrobotnych
styczeń	64323	3587	5,6
luty	63476	3325	5,2
marzec	60203	2979	4,9
kwiecień	56283	1626	2,9
maj	52996	2048	3,9
czerwiec	50769	1665	3,3
lipiec	50060	1939	3,9
sierpień	49665	2131	4,3
wrzesień	48282	2267	4,7
październik	47074	2133	4,5
listopad	47625	2254	4,7
grudzień	48796	2524	5,2

## SYTUACJA NA RYNKU PRACY W WOJ. PODLASKIM W 2007R.

W końcu 2007r. w urzędach pracy pozostawało zarejestrowanych 2524 bezrobotnych absolwentów. Stanowili oni 5,2% ogółu zarejestrowanych bezrobotnych.

Na przestrzeni całego roku populacja bezrobotnych absolwentów zmniejszyła się o 907 osób, tj. o 26,4%, a ich udział wśród ogółu bezrobotnych – o 0,4 punktu procentowego.

**Tabela 38. Bezrobotni w okresie 12 miesięcy od dnia ukończenia nauki wg powiatowych urzędów pracy w 2007r. (stan w końcu roku)**

Powiatowy Urząd Pracy	Bezrobotni ogółem	w tym w okresie 12 miesięcy od dnia ukończenia nauki	
		liczba	% udział w ogólnej liczbie bezrobotnych
Augustów	3667	149	4,1
Białystok	14112	849	6,0
Bielsk Podl.	1912	154	8,1
Grajewo	3880	109	2,8
Hajnówka	1542	80	5,2
Kolno	2331	125	5,4
Łomża	4948	249	5,0
Mońki	1436	66	4,6
Sejny	1668	68	4,1
Siemiatycze	1397	114	8,2
Sokółka	3864	175	4,5
Suwałki	3683	169	4,6
Wysokie Maz.	1951	80	4,1
Zambrów	2405	137	5,7
<b>Woj. podlaskie</b>	<b>48796</b>	<b>2524</b>	<b>5,2</b>

W końcu 2007r. największy procent absolwentów w ogólnej liczbie bezrobotnych odnotowano na terenie działania PUP w: Siemiatyczach – 8,2%, Bielsku Podlaskim – 8,1% oraz w Białymstoku – 6,0%; najmniej

**SYTUACJA NA RYNKU PRACY W WOJ. PODLASKIM W 2007R.**

zaś na w terenie PUP w: Grajewie – 2,8% oraz Augustowie, Sejnach i Wysokiem Mazowieckiem – po 4,1%.

**Tabela 39. Bezrobotni w okresie 12 miesięcy od dnia ukończenia nauki według wielkich grup zawodów w woj. podlaskim w 2007r. (stan w końcu roku)**

Grupy zawodów (nazwa grupy wielkiej)	Bezrobotni ogółem		w tym w okresie 12 miesięcy od dnia ukończenia nauki	
	liczba	%	liczba	%
<b>Ogółem, z tego:</b>	<b>48796</b>	<b>100</b>	<b>2524</b>	100,0
<b>0. Siły zbrojne</b>	5	0,01	0	0,0
<b>1. Przedstawiciele władz publicznych, wyżsi urzędnicy i kierownicy</b>	114	0,2	0	0,0
<b>2. Specjaliści</b>	3829	7,8	821	32,5
<b>3. Technicy i inny średni personel</b>	7622	15,6	552	21,9
<b>4. Pracownicy biurowi</b>	1465	3,0	17	0,7
<b>5. Pracownicy usług osobistych i sprzedawcy</b>	5241	10,7	150	5,9
<b>6. Rolnicy, ogrodnicy, leśnicy i rybacy</b>	1732	3,5	14	0,6
<b>7. Robotnicy przemysłowi i rzemieślnicy</b>	11451	23,5	164	6,5
<b>8. Operatorzy i monterzy maszyn i urządzeń</b>	2193	4,5	15	0,6
<b>9. Pracownicy przy pracach prostych</b>	4444	9,1	8	0,3
<b>Bez zawodu</b>	10700	21,9	783	31,0

Struktura zawodowa bezrobotnych absolwentów kształtuje się inaczej niż struktura ogółu zarejestrowanych bezrobotnych. Wśród bezrobotnych absolwentów najliczniej reprezentowaną grupą zawodową są specjaliści. W końcu 2007r. do grupy tej zaliczono 821 bezrobotnych i stanowili oni 32,5% ogółu zarejestrowanych bezrobotnych absolwentów

(przed rokiem 32,8%). Wśród ogółu bezrobotnych specjaliści stanowili „jedynie” 7,8% (przed rokiem 7,9%).

Wśród bezrobotnych specjalistów będących w okresie 12 miesięcy od dnia ukończenia nauki najliczniejszą grupę stanowili specjaliści administracji publicznej gdzie indziej niesklasyfikowani, specjaliści do spraw ekonomicznych i zarządzania gdzie indziej niesklasyfikowani, archeolodzy, socjolodzy i pokrewni, ekonomiści, inżynierowie rolnictwa, leśnictwa i pokrewni oraz prawnicy gdzie indziej niesklasyfikowani.

Drugą pod względem liczebności grupą zawodową wśród absolwentów są bezrobotni technicy i inny średni personel – 552 osoby zarejestrowane w końcu 2007r. Stanowiły one 21,9% bezrobotnych absolwentów, tj. o 6,3 punktu procentowego więcej niż wynosi udział tej grupy zawodowej wśród ogółu zarejestrowanych bezrobotnych.

Największe grupy zawodowe absolwentów szkół średnich to: pracownicy do spraw finansowych i handlowych gdzie indziej niesklasyfikowani, organizatorzy turystyki i pokrewni, technicy rolnicy, leśnicy i pokrewni, technicy mechanicy oraz fizjoterapeuci i pokrewni.

Wyższy jest też procentowy udział osób bez zawodu w populacji bezrobotnych absolwentów: 31,0% wobec 21,9% udziału w ogólnej zbiorowości bezrobotnych.

### **3.4. Bezrobocie osób powyżej 50 roku życia.**

Osoby powyżej 50 roku życia zostały uznane przez Ustawę o promocji zatrudnienia i instytucjach rynku pracy za osoby będące w szczególnej sytuacji na rynku pracy i w związku z tym zostały objęte przez powiatowe urzędy pracy dodatkowymi działaniami.

Na koniec 2007 roku liczba zarejestrowanych bezrobotnych powyżej 50 roku życia wyniosła 10864 osoby, w tym 4197 kobiet. Bezrobot-

## SYTUACJA NA RYNKU PRACY W WOJ. PODLASKIM W 2007R.

ni powyżej 50 roku życia stanowili 22,3% ogółu bezrobotnych zarejestrowanych w województwie.

**Tabela 40. Bezrobotni powyżej 50 roku życia w latach 2006-2007**  
(stan w końcu roku)

Rok	Bezrobotni ogółem	w tym osoby powyżej 50 roku życia
2006	61773	11715
2007	48796	10864
Dynamika 2006r.=100	79,0	92,7

W 2007r. poziom bezrobocia ogółem zmniejszył się w porównaniu do 2006 roku o 21,0%, natomiast wśród bezrobotnych powyżej 50 roku życia – o 7,3%. W porównaniu do stanu z końca ubiegłego roku liczba bezrobotnych powyżej 50 roku życia zmniejszyła się o 851 osób.

**Tabela 41. Bezrobotni powyżej 50 roku życia wg powiatowych urzędów pracy w 2007r.** ( stan w końcu roku)

Powiatowy Urząd Pracy	Liczba osób powyżej 50 roku życia	% udział w ogólnej liczbie bezrobotnych
Augustów	786	21,4
Białystok	3697	26,2
Bielsk Podlaski	404	21,1
Grajewo	759	19,6
Hajnówka	456	29,6
Kolno	301	12,9
Łomża	1075	21,7
Mońki	310	21,6
Sejny	266	15,9
Siemiatycze	320	22,9
Sokółka	825	21,4
Suwałki	888	24,1
Wysokie Mazowieckie	399	20,5
Zambrów	378	15,7
Woj. podlaskie	10864	22,3

## SYTUACJA NA RYNKU PRACY W WOJ. PODLASKIM W 2007R.

---

Największy odsetek osób bezrobotnych powyżej 50 roku życia odnotowano w PUP w: Hajnówce (29,6%), Białymstoku (26,2%) oraz w Suwałkach (24,1%); najmniej zaś w PUP w: Kolnie (12,9%), Zambrowie (15,7%) oraz w Sejnach (15,9%).

**Tabela 42. Bezrobotni powyżej 50 roku życia w woj. podlaskim w 2007 roku** (stan w końcu okresu sprawozdawczego)

Miesiące 2007r.	Bezrobotni powyżej 50 roku życia	
	w liczbach bezwzględnych	% udział w liczbie bezrobotnych ogółem
styczeń	12216	19,0
luty	12276	19,3
marzec	12035	20,0
kwiecień	11464	20,4
maj	11097	20,9
czerwiec	10800	21,3
lipiec	10619	21,2
sierpień	10553	21,2
wrzesień	10369	21,5
październik	10258	21,8
listopad	10504	22,1
grudzień	10864	22,3

Poziom bezrobocia wśród tej grupy bezrobotnych najwyższy stan osiągnął w końcu lutego br., po czym stopniowo zmniejszał się, aż do końca października br. Natomiast proc. udział tej grupy osób w ogólnej zbiorowości bezrobotnych zwiększał się, z niewielkimi wahaniami, i w ciągu roku wzrósł o 2,3 punktu.



Tabela 43. "Napływy" i "odpływy" bezrobotnych powyżej 50 roku życia w 2007r. (w okresie sprawozdawczym)

Wyszczególnienie	Bezrobotni powyżej 50 roku życia	
	liczba	%
<b>Bezrobotni nowo zarejestrowani "napływ"</b>	<b>9906</b>	<b>100,0</b>
z tego powracający do rejestracji:		
- po raz pierwszy	876	8,8
- po raz kolejny	9030	91,2
w tym powracający do rejestracji:		
- po pracach interwencyjnych	198	2,0
- po robotach publicznych	347	3,5
- po odbyciu przygotowania zawodowego w miejscu pracy	184	1,9
- po szkoleniu	405	4,1
- po pracach społecznie użytecznych	558	5,6
<b>Bezrobotni wyrejestrowani „odpływ”</b>	<b>10757</b>	<b>100,0</b>
w tym z powodu:		
<input type="checkbox"/> podjęcia pracy, z tego:	4000	37,2
▪ pracy niesubsydiowanej	2826	26,3
- w tym pracy sezonowej	221	2,1
▪ pracy subsydiowanej	1174	10,9
w tym:		
- w ramach prac interwencyjnych	447	4,2
- w ramach robót publicznych	593	5,5
- z tytułu podjęcia działalności gospodarczej	55	0,5
- w ramach refundacji kosztów zatrudnienia bezrobotnego	47	0,4
<input type="checkbox"/> rozpoczęcia szkolenia	386	3,6
<input type="checkbox"/> rozpoczęcia przygotowania zawodowego w miejscu pracy	189	1,8
<input type="checkbox"/> rozpoczęcia prac społecznie użytecznych	504	4,7
<input type="checkbox"/> niepotwierdzenia gotowości do pracy	3481	32,4
<input type="checkbox"/> dobrowolnej rezygnacji ze statusu bezrobotnego	507	4,7
<input type="checkbox"/> nabycia praw emerytalnych lub rentowych	309	2,9

Do urzędów pracy woj. podlaskiego zgłosiło się w ciągu całego 2007r. 9906 osób w wieku powyżej 50 roku życia, co stanowiło 13,7% ogółu nowo zarejestrowanych bezrobotnych. Po raz pierwszy zarejestro-

## SYTUACJA NA RYNKU PRACY W WOJ. PODLASKIM W 2007R.

---

wało się 876 osób w omawianej kategorii wiekowej, tj. 8,8%, a po raz kolejny - 9030 osób, tj. 91,2%. Po pracach interwencyjnych wróciło 198 osób powyżej 50 roku życia (2,0% nowo rejestrujących się w tej grupie wiekowej), po robotach publicznych – 347 osób (3,5%), po odbyciu przygotowania zawodowego w miejscu pracy – 184 osoby (1,9%), po szkoleniu – 405 osób (4,1%) oraz po pracach społecznie użytecznych – 558 osób (4,3%).

Jednocześnie rejestry bezrobotnych opuściło 10757 osób powyżej 50 roku życia, czyli 12,6% ogółu bezrobotnych wyrejestrowanych. Najczęstszą przyczyną wyłączeń osób powyżej 50 roku życia z ewidencji urzędów pracy w 2007r. było podejmowanie pracy. Z tego tytułu wyrejestrowano 4000 osób (37,2% „odpływów” tej grupy bezrobotnych), z czego pracę niesubsydiowaną podjęło 2826 osób, a subsydiowaną – 1147 osób. Drugą najczęściej występującą przyczyną wyłączeń było niepotwierdzenie gotowości do pracy. Z tego powodu wyłączono 3481 osób powyżej 50 roku życia (32,4% „odpływów”). Ponadto na szkolenie zostało skierowanych 386 osób z omawianej grupy wiekowej (3,6% „odpływów”), przygotowanie zawodowe w miejscu pracy rozpoczęło 189 osób (1,8% „odpływów”), natomiast prace społecznie użyteczne rozpoczęły 504 osoby (4,7%).

Wskaźnik płynności rynku pracy dla osób powyżej 50 roku życia, rozumiany jako stosunek liczby osób podejmujących pracę w 2007r. do liczby osób nowo zarejestrowanych w tym czasie, wyniósł 40,4%. Dla porównania, dla całej zbiorowości bezrobotnych wskaźnik ten wyniósł 45,2%.

### **3.5. Bezrobocie osób bez kwalifikacji zawodowych.**

Osoby nie posiadające kwalifikacji zawodowych są następną grupą bezrobotnych, uznanych przez Ustawę o promocji zatrudnienia i instytucjach rynku pracy za będące w szczególnej sytuacji na rynku pracy i w związku z tym objętych przez powiatowe urzędy pracy dodatkowymi działaniami. Ta grupa bezrobotnych obejmuje osoby nie posiadające kwalifikacji do wykonywania jakiegokolwiek zawodu poświadczonych dyplomem, świadectwem, zaświadczeniem instytucji szkoleniowej lub innym dokumentem uprawniającym do wykonywania zawodu; są to z reguły osoby z wykształceniem gimnazjalnym i poniżej oraz absolwenci liceów ogólnokształcących.

Na koniec 2007 roku liczba zarejestrowanych bezrobotnych bez kwalifikacji zawodowych wyniosła 15680 osób, w tym 8654 kobiety. Bezrobotni ci stanowili 32,1% ogółu bezrobotnych zarejestrowanych w województwie.

W ciągu całego 2007r. do urzędów pracy zgłosiły się 21823 osoby nie posiadające kwalifikacji do wykonywania jakiegokolwiek zawodu i stanowiły one 30,1% ogółu nowo rejestrujących się bezrobotnych. W tym czasie pracę podjęły 7174 osoby bez kwalifikacji zawodowych. Płynność rynku pracy dla tej grupy bezrobotnych wyniosła 32,9% i była o prawie jedną trzecią mniejsza niż wśród ogółu bezrobotnych.

**Tabela 44. Bezrobotni bez kwalifikacji zawodowych w latach 2006-2007 (stan w końcu roku)**

<b>Rok</b>	<b>Bezrobotni ogółem</b>	<b>w tym osoby bez kwalifikacji zawodowych</b>
<b>2006</b>	61773	19085
<b>2007</b>	48796	15680
<b>Dynamika 2006r.=100</b>	<b>79,0</b>	<b>82,2</b>

## SYTUACJA NA RYNKU PRACY W WOJ. PODLASKIM W 2007R.

---

W okresie od końca 2006r. do końca 2007r. poziom bezrobocia ogółem zmniejszył się o 21,0%, a odsetek bezrobotnych bez kwalifikacji zawodowych o 17,8% (o 3405 osób).

**Tabela 45. Bezrobotni bez kwalifikacji zawodowych wg powiatowych urzędów pracy w 2007r. ( stan w końcu roku)**

<b>Powiatowy Urząd Pracy</b>	<b>Liczba osób bez kva- lifikacji zawodowych</b>	<b>% udział w ogólnej liczbie bezrobotnych</b>
<b>Augustów</b>	1161	31,7
<b>Białystok</b>	4610	32,7
<b>Bielsk Podlaski</b>	531	27,8
<b>Grajewo</b>	1493	38,5
<b>Hajnówka</b>	478	31,0
<b>Kolno</b>	880	37,8
<b>Łomża</b>	1457	29,4
<b>Mońki</b>	501	34,9
<b>Sejny</b>	633	37,9
<b>Siemiatycze</b>	397	28,4
<b>Sokółka</b>	967	25,0
<b>Suwałki</b>	1324	35,9
<b>Wysokie Mazowieckie</b>	605	31,0
<b>Zambrów</b>	643	26,7
<b>Woj. podlaskie</b>	<b>15680</b>	<b>32,1</b>

Największy odsetek osób bezrobotnych bez kwalifikacji zawodowych odnotowano w PUP w: Grajewie (38,5%), Sejnach (37,9%) oraz w Kolnie (37,8%); najmniej zaś w PUP w: Sokółce (25,0%), Zambrowie (26,7%) oraz Bielsku Podlaskim (27,8%).

Tabela 46. Bezrobotni bez kwalifikacji zawodowych w woj. podlaskim w 2007 roku (stan w końcu okresu sprawozdawczego)

Miesiące 2007r.	Bezrobotni bez kwalifikacji zawodowych	
	w liczbach bezwzględnych	% udział w liczbie bezrobotnych ogółem
styczeń	19976	31,1
luty	19978	31,5
marzec	19080	31,7
kwiecień	17879	31,8
maj	17057	32,2
czerwiec	16243	32,0
lipiec	15880	31,7
sierpień	15868	32,0
wrzesień	15600	32,3
październik	15263	32,4
listopad	15421	32,4
grudzień	15680	32,1

Poziom bezrobocia wśród tej grupy bezrobotnych w ciągu całego roku zmniejszał się ulegając niewielkim wahaniom. Najwyższy stan osiągnął w końcu lutego br., a najniższy w końcu października. Natomiast udział omawianej grupy w ogólnej zbiorowości bezrobotnych zwiększył się o 1,2 punktu proc.

### **3.6. Bezrobocie osób wychowujących co najmniej jedno dziecko do 7 roku życia.**

Spśród ogółu nowo zarejestrowanych w ciągu całego 2007r. bezrobotnych, 1737 osób, tj. 2,4% samotnie wychowywało co najmniej jedno dziecko do 7 roku życia. W tym czasie pracę podjęło 775 osób, a więc płynność rynku pracy dla tej grupy bezrobotnych wyniosła 44,6% (dla ogółu bezrobotnych ten wskaźnik wyniósł 45,2%).

**Tabela 47. Bezrobotni wychowujący co najmniej jedno dziecko do 7 roku życia w latach 2006-2007 (stan w końcu roku)**

Rok	Bezrobotni ogółem	w tym osoby wychowujące co najmniej jedno dziecko do 7 roku życia
2006	61773	1944
2007	48796	1724
Dynamika 2006r.=100	79,0	88,7

W okresie od końca 2006r. do końca 2007r. poziom bezrobocia ogółem zmniejszył się o 21,0%, a odsetek bezrobotnych wychowujących co najmniej jedno dziecko do 7 roku życia zmniejszył się o 11,3% (tj. o 220 osób).

Na koniec 2007 roku liczba zarejestrowanych bezrobotnych wychowujących co najmniej jedno dziecko do 7 roku życia wyniosła 1724 osoby, w tym 1640 kobiet. Bezrobotni ci stanowili 3,5% ogółu bezrobotnych zarejestrowanych w województwie.

**Tabela 48. Bezrobotni wychowujący co najmniej jedno dziecko do 7 roku życia wg powiatowych urzędów pracy w 2007r. (stan w końcu roku)**

Powiatowy Urząd Pracy	Liczba osób wychowujący co najmniej jedno dziecko do 7 roku życia	% udział w ogólnej liczbie bezrobotnych
Augustów	101	2,8
Białystok	597	4,2
Bielsk Podlaski	58	3,0
Grajewo	110	2,8
Hajnówka	87	5,6
Kolno	41	1,8
Łomża	145	2,9
Mońki	40	2,8
Sejny	41	2,5
Siemiatycze	45	3,2
Sokółka	113	2,9
Suwałki	246	6,7
Wysokie Mazowieckie	36	1,8
Zambrów	64	2,7
<b>Woj. podlaskie</b>	<b>1724</b>	<b>3,5</b>

## SYTUACJA NA RYNKU PRACY W WOJ. PODLASKIM W 2007R.

Największy odsetek bezrobotnych osób samotnie wychowujących, co najmniej jedno dziecko do 7 roku życia odnotowano w PUP w: Suwałkach (6,7%), Hajnówce (5,6%) i Białymstoku (4,2%); najmniej zaś w PUP w: Kolnie i Wysokiem Mazowieckiem (po 1,8%) oraz Sejnach (2,5%).

**Tabela 49. Bezrobotni wychowujący co najmniej jedno dziecko do 7 roku życia w woj. podlaskim w 2007 roku**  
(stan w końcu okresu sprawozdawczego)

Miesiące 2007r.	Bezrobotni wychowujący co najmniej jedno dziecko do 7 roku życia	
	w liczbach bezwzględnych	% udział w liczbie bezrobotnych ogółem
styczeń	2015	3,1
luty	1997	3,1
marzec	1962	3,3
kwiecień	1892	3,4
maj	1820	3,4
czerwiec	1757	3,5
lipiec	1766	3,5
sierpień	1811	3,6
wrzesień	1769	3,7
październik	1719	3,7
listopad	1692	3,6
grudzień	1724	3,5

Poziom bezrobocia wśród tej grupy bezrobotnych był najwyższy w końcu stycznia 2007r., najniższy zaś odnotowano w miesiącach: listopadzie i październiku br.

### **3.7. Długotrwale bezrobocie w woj. podlaskim.**

Osoby długotrwale bezrobotne, zgodnie z Ustawą o promocji zatrudnienia i instytucjach rynku pracy, to osoby pozostające w rejestrze powiatowego urzędu pracy łącznie przez okres ponad 12 miesięcy w okresie ostatnich 2 lat, z wyłączeniem okresów odbywania stażu i przygotowania

## SYTUACJA NA RYNKU PRACY W WOJ. PODLASKIM W 2007R.

zawodowego w miejscu pracy. Jako osoby będące w szczególnej sytuacji na rynku pracy, również są adresatami dodatkowych działań publicznych służb zatrudnienia.

**Tabela 50. Długotrwale bezrobotni w woj. podlaskim w latach 2006-2007 (stan w końcu roku)**

Rok	Bezrobotni ogółem	w tym długotrwale bezrobotni
2006	61773	39291
2007	48796	30201
<b>Dynamika 2006r.=100</b>	<b>79,0</b>	<b>76,9</b>

Na koniec 2007 roku liczba zarejestrowanych długotrwale bezrobotnych wyniosła 30201 osób i stanowili oni 61,9% ogółu. W porównaniu do końca ubiegłego roku liczebność tej kategorii bezrobotnych zmniejszyła się o 9090 osób, tj. o 23,1%, natomiast liczba bezrobotnych ogółem zmniejszyła się o 21,0%.

**Tabela 51. Długotrwale bezrobotni wg powiatowych urzędów pracy w 2007r. ( stan w końcu roku)**

Powiatowy Urząd Pracy	Liczba osób długotrwale bezrobotnych	% udział w ogólnej liczbie bezrobotnych
Augustów	2539	69,2
Białystok	7708	54,6
Bielsk Podlaski	1043	54,6
Grajewo	2801	72,2
Hajnówka	846	54,9
Kolno	1499	64,3
Łomża	3017	61,0
Mońki	947	65,9
Sejny	1145	68,6
Siemiatycze	874	62,6
Sokółka	2735	70,8
Suwałki	2201	59,8
Wysokie Mazowieckie	1250	64,1
Zambrów	1596	66,4
<b>Woj. podlaskie</b>	<b>30201</b>	<b>61,9</b>



## SYTUACJA NA RYNKU PRACY W WOJ. PODLASKIM W 2007R.

---

Największy odsetek osób długotrwale bezrobotnych odnotowano w PUP w: Grajewie (72,2%), Sokółce (70,8%) oraz Augustowie (69,2%); najmniej zaś w PUP w: Białymstoku i Bielsku Podlaskim (po 54,6%) oraz w Hajnówce (54,9%).

**Tabela 52. Długotrwale bezrobotni w woj. podlaskim w 2007 roku**  
(stan w końcu okresu sprawozdawczego)

Miesiące 2007r.	Długotrwale bezrobotni	
	w liczbach bezwzględnych	% udział w liczbie bezrobotnych ogółem
styczeń	40180	62,5
luty	39745	62,6
marzec	38371	63,7
kwiecień	36358	64,6
maj	34382	64,9
czerwiec	32908	64,8
lipiec	31800	63,5
sierpień	31353	63,1
wrzesień	30477	63,1
październik	29693	63,1
listopad	29852	62,7
grudzień	30201	61,9

Poziom bezrobocia wśród tej grupy bezrobotnych na przestrzeni całego roku podlega ogólnym tendencjom, panującym na regionalnym rynku pracy: najwyższy stan osiągnął na początku roku, po czym stopniowo zmniejszał się aż do końca października br., by od listopada ponownie się zwiększać.

Tabela 53. "Napływ" do bezrobocia i "odpływ" z bezrobocia" osób długotrwale bezrobotnych w 2007r. (w okresie sprawozdawczym)

Wyszczególnienie	Długotrwale bezrobotni	
	liczba	%
<b>Bezrobotni nowo zarejestrowani "napływ"</b>	<b>28368</b>	<b>100,0</b>
z tego powracający do rejestracji:		
- po raz pierwszy	-	-
- po raz kolejny	28368	100,0
w tym powracający do rejestracji:		
- po pracach interwencyjnych	348	1,2
- po robotach publicznych	489	1,7
- po stażu	608	2,1
- po odbyciu przygotowania zawodowego w miejscu pracy	1112	3,9
- po szkoleniu	1640	5,8
- po pracach społecznie użytecznych	1627	5,7
<b>Bezrobotni wyrejestrowani "odpływ"</b>	<b>37458</b>	<b>100,0</b>
w tym z powodu:		
<input type="checkbox"/> podjęcia pracy	13701	36,6
z tego:		
▪ pracy niesubsydiowanej	10581	28,1
- w tym pracy sezonowej	1152	3,1
▪ pracy subsydiowanej	3120	8,3
w tym:		
- w ramach prac interwencyjnych	1330	3,6
- w ramach robót publicznych	1159	3,1
- z tytułu podjęcia działalności gospodarczej	361	1,0
- w ramach refundacji kosztów zatrudnienia bezrobotnego	223	0,6
<input type="checkbox"/> rozpoczęcia szkolenia	1477	3,9
<input type="checkbox"/> rozpoczęcia stażu	664	1,8
<input type="checkbox"/> rozpoczęcia przygotowania zawodowego w miejscu pracy	1249	3,3
<input type="checkbox"/> rozpoczęcia pracy społecznie użytecznej	1449	3,9
<input type="checkbox"/> niepotwierdzenia gotowości do pracy	12789	34,1
<input type="checkbox"/> dobrowolnej rezygnacji ze statusu bezrobotnego	2479	6,6

Do urzędów pracy woj. podlaskiego zgłosiło się w ciągu całego 2007r. 28368 osób, które pozostawały w rejestrze powiatowego urzędu pracy łącznie przez okres ponad 12 miesięcy w okresie ostatnich 2 lat. Stanowiło to 39,2% wszystkich nowo rejestrujących się bezrobotnych. Po pracach interwencyjnych wróciło 348 osób długotrwale bezrobotnych (1,2% nowo rejestrujących się z tej grupy bezrobotnych), po robotach publicznych – 489 osób (1,7%), po stażu – 608 osób (2,1%), po odbyciu przygotowania zawodowego w miejscu pracy – 1112 osób (3,9%), po szkoleniu – 1640 osób (5,8%) oraz po pracach społecznie użytecznych – 1627 osób (5,7%).

Jednocześnie rejestry bezrobotnych opuściło 37458 osób długotrwale bezrobotnych, czyli 43,9% ogółu bezrobotnych wyrejestrowanych. Najczęstszą przyczyną wyłączeń tych osób z ewidencji urzędów pracy w 2007r. było podejmowanie pracy. Z tego powodu wyłączono 13701 osób długotrwale bezrobotnych (36,6% „odpływów”), z czego pracę niesubsydiowaną podjęło 10581 osób, a subsydiowaną – 3120 osób.

Inną najczęściej występującą przyczyną wyłączeń było niepotwierdzenie gotowości do pracy. Z tego tytułu wyrejestrowano 12789 osób (34,1% „odpływów” osób długotrwale bezrobotnych). Natomiast ze statusu bezrobotnego dobrowolnie zrezygnowało 2479 osób z omawianej kategorii wiekowej (6,6%). Szkolenie rozpoczęło 1477 osób z omawianej kategorii bezrobotnych (3,9% „odpływów”), a na staż zostały skierowane 664 osoby (1,8% „odpływów”). Przygotowanie zawodowe w miejscu pracy rozpoczęło 1249 osób (3,3% „odpływów”), a prace społecznie użyteczne – 1449 osób (3,9% „odpływów”).

Wskaźnik płynności rynku pracy dla osób długotrwale bezrobotnych, rozumiany jako stosunek liczby osób podejmujących pracę w ciągu 2007r. do liczby osób nowo zarejestrowanych w tym czasie, wyniósł 48,3%. Dla porównania, dla całej zbiorowości bezrobotnych wskaźnik ten wyniósł 45,2%.

### **3.8. Bezrobocie osób niepełnosprawnych.**

W ciągu 2007r. w urzędach pracy woj. podlaskiego zarejestrowało się 3024 bezrobotnych osób niepełnosprawnych i stanowiły one 4,2% nowo rejestrujących się bezrobotnych.

W ciągu 2007r. pracę podjęło 1156 osób niepełnosprawnych, a więc wskaźnik płynności rynku pracy w omawianej grupie wyniósł 38,2%. Pracę subsydiowaną podjęło 312 osób (w tym na miejscach pracy subsydiowanej ze środków PFRON - 77 osób), w tym: do prac interwencyjnych skierowano 87 bezrobotnych osób niepełnosprawnych, do pracy w ramach robót publicznych – 55 osób, a 96 osób rozpoczęło prace społecznie użyteczne. Dotację na rozpoczęcie działalności otrzymało 12 osób niepełnosprawnych. W szkoleniach i przekwalifikowaniach udział wzięło 159 osób niepełnosprawnych, staże rozpoczęły 42 osoby niepełnosprawne, a przygotowanie zawodowe w miejscu pracy – 44 osoby niepełnosprawne.

**Tabela 54. Bezrobotni niepełnosprawni w woj. podlaskim w latach 2005-2006 (stan w końcu roku)**

<b>Rok</b>	<b>Bezrobotni ogółem</b>	<b>w tym niepełnosprawni</b>
<b>2006</b>	61773	2368
<b>2007</b>	48796	2336
<b>Dynamika 2006r.=100</b>	<b>79,0</b>	<b>98,6</b>

W końcu 2007 roku w powiatowych urzędach pracy woj. podlaskiego zarejestrowanych było 2336 osób niepełnosprawnych, w tym 1041 kobiet i 531 mieszkańców wsi. Poprzednio pracowało 2018 bezrobotnych osób niepełnosprawnych, z czego 39 osób zostało zwolnionych w ramach zwolnień grupowych. Prawo do zasiłku posiadało 231 osób niepełnosprawnych. Osoby niepełnosprawne stanowiły 4,8% ogólnej liczby zarejestrowanych bezrobotnych.

## SYTUACJA NA RYNKU PRACY W WOJ. PODLASKIM W 2007R.

---

W porównaniu do końca poprzedniego roku liczba bezrobotnych osób niepełnosprawnych zmniejszyła się o 32 osoby, tj. o 1,4%, natomiast ich procentowy udział wśród ogółu bezrobotnych zwiększył się o 2 punkty.

**Tabela 55. Osoby niepełnosprawne zarejestrowane jako bezrobotne w powiatowych urzędach pracy w 2007r. (stan w końcu roku)**

Powiatowy Urząd Pracy	Liczba bezrobotnych osób niepełnosprawnych	% udział do ogółu bezrobotnych
Augustów	74	2,0
Białystok	1030	7,3
Bielsk Podlaski	145	7,6
Grajewo	51	1,3
Hajnówka	115	7,5
Kolno	28	1,2
Łomża	298	6,0
Mońki	37	2,6
Sejny	14	0,8
Siemiatycze	82	5,9
Sokółka	165	4,3
Suwałki	236	6,4
Wysokie Maz.	22	1,1
Zambrów	39	1,6
<b>Woj. podlaskie</b>	<b>2336</b>	<b>4,8</b>

Największy odsetek osób niepełnosprawnych w ogólnej liczbie bezrobotnych zarejestrowano w końcu 2007r. w PUP w: Bielsku Podlaskim (7,6%), Hajnówce (7,5%) i Białymstoku (7,3%); najmniejszy zaś w PUP w: Sejnach (0,8%), Wysokiem Mazowieckiem (1,1%) oraz w Kolnie (1,2%).

**Tabela 56. Bezrobotne osoby niepełnosprawne w woj. podlaskim w 2007r. (stan w końcu miesiąca)**

<b>Miesiące 2007r.</b>	<b>Liczba bezrobotnych osób niepełnosprawnych</b>	<b>% do ogólnej liczby bezrobotnych</b>
styczeń	2468	3,8
luty	2479	3,9
marzec	2480	4,1
kwiecień	2389	4,2
maj	2362	4,5
czerwiec	2333	4,6
lipiec	2314	4,6
sierpień	2287	4,6
wrzesień	2276	4,7
październik	2249	4,8
listopad	2267	4,8
grudzień	2336	4,8

Poziom bezrobocia wśród osób niepełnosprawnych, był najwyższy w końcu marca br., następnie zmniejszał się, aż do końca października br., by później rosnąć do końca roku.

**Tabela 57. Osoby niepełnosprawne bezrobotne wg stopnia niepełnosprawności w 2007r. (stan końca roku)**

<b>Stopień niepełnosprawności</b>	<b>Bezrobotne osoby niepełnosprawne</b>	
	<b>liczba</b>	<b>% do ogółu</b>
<b>Ogółem</b>	<b>2336</b>	<b>100,0</b>
<b>Znaczny</b>	33	1,4
<b>Umiarkowany</b>	304	13,0
<b>Lekki</b>	1999	85,6

Bezrobotni niepełnosprawni to najczęściej osoby z lekkim stopniem niepełnosprawności (dawna III grupa inwalidzka) – 85,6% bezrobotnych osób niepełnosprawnych. Umiarkowany stopień niepełnosprawności (II grupa inwalidzka) posiadało 13,0% osób. Nieliczną grupę stanowiły osoby bezrobotne ze znacznym stopniem niepełnosprawności (I grupa inwalidzka) – 1,4%.

## SYTUACJA NA RYNKU PRACY W WOJ. PODLASKIM W 2007R.

Najczęściej występujący wśród bezrobotnych osób niepełnosprawnych rodzaj niepełnosprawności to: upośledzenie narządu ruchu (658 osób – 28,2%), choroby układu oddechowego i krążenia (305 osób – 13,1%), choroby psychiczne (288 osób – 12,3%), oraz choroby narządu wzroku (263 osoby – 11,3%).

**Tabela 58. Osoby niepełnosprawne bezrobotne wg wieku w 2007r.**  
(stan w końcu roku)

Grupy wiekowe	Bezrobotne osoby niepełnosprawne	
	liczba	% do ogółu
Ogółem	2336	100,0
Wiek w latach		
18 – 24	190	8,1
25 – 34	344	14,7
35 – 44	385	16,5
45 – 54	966	41,4
55 – 59	352	15,1
60 i więcej	99	4,2

Spośród zarejestrowanych w końcu 2007r. bezrobotnych osób niepełnosprawnych, najliczniej reprezentowana była grupa wiekowa 45-54 lata – 41,4% oraz 35-44 lata – 16,5%. Najmniej liczne były natomiast najstarsza i najmłodsza grupa wiekowa – odpowiednio: 4,2% i 8,1%.

**Tabela 59. Osoby niepełnosprawne bezrobotne wg wykształcenia w 2007r.** (stan w końcu roku)

Wykształcenie	Bezrobotne osoby niepełnosprawne	
	liczba	% do ogółu
Ogółem	2336	100,0
Wyższe	68	2,9
Policealne i średnie zawodowe	431	18,5
Średnie ogólnokształcące	183	7,8
Zasadnicze zawodowe	737	31,5
Gimnazjalne	20	0,9
Podstawowe i podstawowe nieukończone	897	38,4

Populację bezrobotnych osób niepełnosprawnych cechuje niski poziom wykształcenia. W końcu 2007r. zaledwie 2,9% z nich posiadało wykształcenie wyższe, wykształcenie policealne i średnie zawodowe - 18,5%, średnie ogólnokształcące - 7,8%. Natomiast niższe poziomy wykształcenia posiadało 70,8% bezrobotnych osób niepełnosprawnych (z tego zasadnicze zawodowe – 31,5% oraz gimnazjalne i poniżej – 39,3%).

W końcu 2007r. w urzędach pracy zarejestrowanych było 681 osób niepełnosprawnych poszukujących pracy nie pozostających w zatrudnieniu, w tym 310 kobiet i 114 mieszkańców wsi. Poprzednio pracowały 363 osoby, w tym 153 były zwolnione w ramach zwolnień grupowych. 451 osób pobierało rentę z tytułu niezdolności do pracy. W subpopulacji **osób niepełnosprawnych zarejestrowanych jako poszukujące pracy nie pozostające w zatrudnieniu** 48,9% to osoby posiadające umiarkowany stopień niepełnosprawności, następne 30,8% stanowiły osoby z orzeczonym lekkim stopniem niepełnosprawności. Natomiast w znacznym stopniu niepełnosprawnych było 20,3% niepełnosprawnych osób poszukujących pracy.

Najczęściej występujący wśród osób niepełnosprawnych poszukujących pracy rodzaj niepełnosprawności to: choroby narządu wzroku – 17,9%, choroby psychiczne 16,4% oraz upośledzenia narządu ruchu – 15,7%. Najliczniejszą grupę stanowiły osoby w wieku 45-54 lata – 30,4% oraz w wieku 35-44 lata – 21,9% i 25-34 lata – 21,7%.

Osoby niepełnosprawne zarejestrowane jako poszukujące pracy, w przeciwieństwie do osób niepełnosprawnych zarejestrowanych jako bezrobotne, są lepiej wykształcone: 11,3% osób z tej grupy posiadało wyższe wykształcenie, aż 26,3% - policealne i średnie zawodowe, a 9,4% - średnie ogólnokształcące. Natomiast niższe poziomy wykształcenia posiadało 53,0% osób niepełnosprawnych poszukujących pracy: zasadnicze zawodowe - 23,6% i gimnazjalne i poniżej – 29,4%.



**3.9. Bezrobotni zwolnieni z przyczyn dotyczących zakładu pracy**

W 2007r., podobnie jak w latach poprzednich, odnotowano zmniejszenie się liczby bezrobotnych poprzednio pracujących. Częścią tej kategorii bezrobotnych są osoby zwalniane z przyczyn dotyczących zakładu pracy. I także ta subpopulacja bezrobotnych, podobnie jak w poprzednich latach, uległa zmniejszeniu. Udział zwolnionych z przyczyn dotyczących zakładu pracy w ogólnej liczbie bezrobotnych wyniósł na koniec 2007r. 1,7% (w końcu 2006r. – 1,9%). Wśród bezrobotnych zwolnionych w tym trybie kobiety stanowiły 66,2% tej populacji (554 osoby), a do zasiłku uprawnionych było 16,6% (139 osób).

**Tabela 60. Osoby bezrobotne zwolnione z przyczyn dotyczących zakładu pracy w woj. podlaskim w latach 2006-2007 (stan w końcu roku)**

Rok	Bezrobotni ogółem	w tym zwolnieni z przyczyn dotyczących zakładu pracy
2006	61773	1195
2007	48796	837
<b>Dynamika 2006r.=100</b>	<b>79,0</b>	<b>70,0</b>

Na koniec 2006r. zarejestrowanych było 1195 bezrobotnych osób zwolnionych z przyczyn dotyczących zakładu pracy, a na koniec 2007r. – 837 osób, co stanowiło 70,0% stanu z końca poprzedniego roku. Nastąpił więc spadek liczebności tej grupy bezrobotnych o 358 osób.

Tabela 61. Liczba bezrobotnych zwolnionych z przyczyn dotyczących zakładu pracy wg powiatowych urzędów pracy w 2007r. (stan w końcu roku)

Powiatowy Urząd Pracy	Liczba bezrobotnych zwolnionych z przyczyn dotyczących zakładu pracy	% udział w liczbie bezrobotnych ogółem
Augustów	62	1,7
Białystok	243	1,7
Bielsk Podlaski	40	2,1
Grajewo	61	1,6
Hajnówka	54	3,5
Kolno	20	0,9
Łomża	93	1,9
Mońki	34	2,4
Sejny	10	0,6
Siemiatycze	19	1,4
Sokółka	96	2,5
Suwałki	78	2,1
Wysokie Maz.	8	0,4
Zambrów	19	0,8
<b>Woj. podlaskie</b>	<b>837</b>	<b>1,7</b>

Największy odsetek osób bezrobotnych zwolnionych z przyczyn zakładu pracy odnotowano w PUP: w Hajnówce (3,5%), w Sokółce (2,5%) oraz w Mońkach (2,4%), najmniejszy zaś w PUP: w Wysokiem Mazowieckiem (0,4%), w Sejnach (0,6%) oraz w Zambrowie (0,8%).

Tabela 62. Kształtowanie się zwolnień z przyczyn dotyczących zakładu pracy w woj. podlaskim w 2007r.

Miesiące 2007r.	Bezrobotni zwolnieni z przyczyn dotyczących zakładu pracy			
	w miesiącu		na koniec miesiąca	
	ogółem	% do ogółu nowo zarejestrowanych	ogółem	% do ogółu bezrobotnych
styczeń	49	0,6	1195	1,9
luty	34	0,6	1174	1,8
marzec	17	0,3	1113	1,8
kwiecień	29	0,6	1072	1,9
maj	31	0,6	1019	1,9
czerwiec	39	0,8	976	1,9
lipiec	26	0,4	948	1,9
sierpień	18	0,3	914	1,8
wrzesień	32	0,5	883	1,8
październik	31	0,4	845	1,8
listopad	31	0,5	831	1,7
grudzień	39	0,6	837	1,7
<b>2007r.</b>	<b>376</b>	<b>0,5</b>	<b>-</b>	<b>-</b>

W ciągu 2007r. do powiatowych urzędów pracy woj. podlaskiego zgłosiło się 376 nowych bezrobotnych zwolnionych z przyczyn dotyczących zakładu pracy. Stanowili oni 0,5 % ogółu nowo zarejestrowanych w 2007r. bezrobotnych (w 2006r. odpowiednio: 597 nowo rejestrujących się osób zwolnionych w tym trybie – 0,8%).

### **3.9.1. Zgłoszenia zwolnień z przyczyn dotyczących zakładu pracy.**

W 2007r. zamiar dokonania zwolnień grupowych zgłosiło 8 zakładów pracy, które planowały zwolnienie łącznie 378 pracowników (w 2006r. odpowiednio: 7 zakładów i 358 pracowników).

**SYTUACJA NA RYNKU PRACY W WOJ. PODLASKIM W 2007R.**

**Tabela 63. Zgłoszenia przez pracodawców zamiaru dokonania zwolnień z przyczyn dotyczących zakładu pracy w 2007r. (w okresie sprawozdawczym)**

Miesiące 2007r.	Zgłoszenia zwolnień grupowych ogółem		w tym:			
			z sektora publicznego		z sektora prywatnego	
	zakłady	osoby	zakłady	osoby	zakłady	osoby
styczeń	2	218	-	-	2	218
luty	1	15	-	-	1	15
marzec	-	-	-	-	-	-
kwiecień	1	2	-	-	1	2
maj	-	-	-	-	-	-
czerwiec	-	-	-	-	-	-
lipiec	-	-	-	-	-	-
sierpień	1	4	1	4	-	-
wrzesień	1	78*)	-	-	1	78*)
październik	1	45	-	-	1	45
listopad	-	-	-	-	-	-
grudzień	1	16	-	-	1	16
<b>2007r.</b>	<b>8</b>	<b>378*)</b>	<b>1</b>	<b>4</b>	<b>8</b>	<b>378*)</b>

\*) zgłoszenie zwolnień grupowych (78 osób) zostało anulowane w październiku 2007r.

Zapowiedzi największych zwolnień dotyczyły branży włókienniczej, poligraficznej, telekomunikacyjnej oraz działalności usługowej związanej ze sprzątniem i czyszczeniem obiektów.

**3.10. Bezrobotni według wieku i poziomu wykształcenia.**

**Tabela 64. Bezrobotni w woj. podlaskim wg wieku w latach 2006-2007 (stan w końcu roku)**

Wyszczególnienie	Bezrobotni ogółem	w tym w wieku:					
		18-24	25-34	35-44	45-54	55-59	60 i więcej
<b>2006</b>	61773	14172	16054	11952	15043	3733	819
<b>2007</b>	48796	10218	12671	9035	12330	3662	880
<b>2006r.=100</b>	79,0	72,1	78,9	75,6	82,0	98,1	107,4

## SYTUACJA NA RYNKU PRACY W WOJ. PODLASKIM W 2007R.

W 2007r. w porównaniu z rokiem poprzednim nastąpił spadek liczby bezrobotnych w większości grup wiekowych, największy zaś wśród bezrobotnych w przedziale wiekowym w wieku 18-24 lata - o 3954 osoby (o 27,9%) oraz 25-34 lata - o 3383 osoby (o 21,1%). Natomiast wzrost liczebności dotyczył bezrobotnych w wieku 60 lat i więcej - o 61 osób (o 7,4%).

**Tabela 65. Bezrobotni w woj. podlaskim według wieku w 2007r.**  
(stan w końcu roku)

Grupy wiekowe	Zarejestrowani bezrobotni		
	liczba	% do ogółu	w tym kobiety
<b>Ogółem</b>	<b>48796</b>	<b>100,0</b>	<b>26092</b>
<b>Wiek w latach:</b>			
<b>18 – 24</b>	10218	20,9	5894
<b>25 – 34</b>	12671	26,0	7675
<b>35 – 44</b>	9035	18,5	5172
<b>45 – 54</b>	12330	25,3	6244
<b>55 – 59</b>	3662	7,5	1107
<b>60 i więcej</b>	880	1,8	X

Natężenie bezrobocia w poszczególnych grupach wiekowych przesunęło się. Bezrobocie nie dotyczy już przede wszystkim ludzi młodych. W końcu 2007r. najliczniejszą grupę stanowiły osoby w wieku 25-34 lata. W omawianej grupie wiekowej zarejestrowane były ogółem 12672 osoby - 26,0% ogółu. Drugą pod względem liczebności grupę stanowili bezrobotni w wieku 45 – 54 lata (12329 osób, czyli 25,3% ogółu bezrobotnych). Najmniej liczna grupa wśród bezrobotnych to osoby w wieku 60 lat i więcej (880 osób, czyli 1,8% ogółu bezrobotnych).

Bezrobotni mężczyźni byli starsi niż kobiety. W populacji bezrobotnych mężczyzn osoby w wieku powyżej 45 lat stanowiły 41,9%, natomiast w populacji kobiet – 28,2%.

Tabela 66. Bezrobotni w woj. podlaskim wg poziomu wykształcenia w latach 2006-2007 (stan w końcu roku)

Wyszczególnienie	Bezrobotni ogółem	w tym z wykształceniem:				
		wyższym	policealnym i średnim zawod.	średnim ogólnokształcącym	zasadniczym zawodowym	gimnazjalnym i poniżej
<b>2006</b>	61773	4920	14827	5875	16502	19649
<b>2007</b>	48796	4036	11240	4947	12853	15720
<b>2006r.=100</b>	79,0	82,0	75,8	84,2	77,9	80,0

Porównując lata 2006-2007, można zauważyć, że spadek poziomu bezrobocia dotyczył w różnym stopniu wszystkich grup. Największy spadek poziomu bezrobocia miał miejsce wśród bezrobotnych z wykształceniem policealnym i średnim (o 24,2%, tj. o 3587 osób) oraz zasadniczym zawodowym (o 22,1%, tj. o 3649 osób). Mniejszy zaś spadek odnotowano wśród osób z wykształceniem średnim ogólnokształcącym (o 15,8%, tj. o 928 osób) oraz z wyższym wykształceniem (o 18,0%, tj. o 886 osób).

Tabela 67. Bezrobotni w woj. podlaskim według poziomu wykształcenia w 2007r. (stan w końcu roku)

Wykształcenie	Zarejestrowani bezrobotni		
	liczba	% do ogółu	w tym kobiety
<b>Ogółem</b>	<b>48796</b>	<b>100,0</b>	<b>26092</b>
<b>Poziomy wykształcenia:</b>			
<b>Wyższe</b>	4036	8,3	2657
<b>Policealne i średnie zawodowe</b>	11240	23,0	7084
<b>Średnie ogólnokształcące</b>	4947	10,1	3572
<b>Zasadnicze zawodowe</b>	12853	26,3	5854
<b>Gimnazjalne i poniżej</b>	15720	32,2	6925

## SYTUACJA NA RYNKU PRACY W WOJ. PODLASKIM W 2007R.

W końcu 2007r. wśród bezrobotnych najwięcej osób posiadało wykształcenie gimnazjalne i poniżej (15720 osób – 32,2%) i zasadnicze zawodowe (12852 osoby – 26,3%). Najmniej bezrobotnych legitymowało się dyplomami wyższych uczelni (4036 osób - 8,3%).

Bezrobotne kobiety charakteryzowały się odmienną strukturą wykształcenia niż mężczyźni, bowiem 51,0% kobiet bezrobotnych posiadało wykształcenie średnie i wyższe, podczas gdy odsetek mężczyzn o tym poziomie wykształcenia wynosił 30,4%.

### **3.11. Bezrobotni według stażu pracy i czasu pozostawania bez pracy.**

**Tabela 68. Bezrobotni wg stażu pracy w woj. podlaskim w latach 2006-2007 (stan w końcu roku)**

Wyszczególnienie	Bezrobotni ogółem	w tym wg stażu pracy (w latach):						bez stażu pracy
		do 1 roku	1-5	5-10	10-20	20-30	30 i więcej	
<b>2006</b>	61773	9225	11728	7469	9307	6232	1046	16766
<b>2007</b>	48796	7498	9208	5911	7210	5070	961	12938
<b>2006r.=100</b>	79,0	81,3	78,5	79,2	77,5	81,4	91,9	77,2

Porównując lata 2006-2007, można stwierdzić, że we wszystkich grupach bezrobotnych odnotowano spadek liczebności, z czego największy dotyczył bezrobotnych bez stażu pracy (o 22,8%, tj. o 3828 osób), ze stażem pracy 10-20 lat (o 22,5%, tj. o 2097 osób) oraz ze stażem pracy 1-5 lat (o 21,5%, tj. o 2520 osób).

Tabela 69. Bezrobotni w woj. podlaskim według stażu pracy w 2007r.  
(stan w końcu roku)

Staż pracy (w latach)	Zarejestrowani bezrobotni		
	liczba	% do ogółu	w tym kobiety
<b>Ogółem</b>	<b>48796</b>	<b>100,0</b>	<b>26092</b>
<b>do 1 roku</b>	7498	15,4	4381
<b>1-5</b>	9208	18,9	4730
<b>5-10</b>	5911	12,1	3016
<b>10-20</b>	7210	14,8	3894
<b>20-30</b>	5070	10,4	2108
<b>30 lat i więcej</b>	961	2,0	242
<b>bez stażu</b>	12938	26,5	7721

W woj. podlaskim w końcu 2007r. najliczniejszą populację spośród zarejestrowanych bezrobotnych stanowiły osoby bez stażu pracy (12938 osób – 26,5% ogółu bezrobotnych), a także osoby posiadające krótki staż pracy - od 1 do 5 lat (9208 osób – 18,9% ogółu bezrobotnych). Najmniej liczną populację stanowili bezrobotni z 30-letnim i więcej stażem pracy (961 osób – 2,0% ogółu bezrobotnych).

Tabela 70. Bezrobotni wg czasu pozostawania bez pracy w woj. podlaskim w latach 2006-2007 (stan w końcu roku)

Wyszczególnienie	Bezrobotni ogółem	w tym wg czasu pozostawania bez pracy (w miesiącach):					
		do 1	1-3	3-6	6-12	12-24	pow. 24
<b>2006</b>	61773	5036	11094	8632	8336	9112	19563
<b>2007</b>	48796	5023	9450	6876	6207	6405	14835
<b>2006r.=100</b>	79,0	99,7	85,2	79,7	74,5	70,3	75,8

W 2007r., w porównaniu do 2006 roku, nastąpił spadek liczby bezrobotnych pozostających w rejestrach urzędów pracy we wszystkich kategoriach czasowych. Największy spadek dotyczył bezrobotnych zarejestrowanych przez okres 12-24 miesięcy (spadek o 29,7%, tj. o 2707 osób) i 6 -12 miesięcy (o 25,5%, tj. o 2129 osób).



Tabela 71. Bezrobotni w woj. podlaskim według czasu pozostawania bez pracy w 2007r. (stan w końcu roku)

Czas pozostawania bez pracy (w miesiącach)	Zarejestrowani bezrobotni		
	liczba	% do ogółu	w tym kobiety
<b>Ogółem</b>	<b>48796</b>	<b>100</b>	<b>26092</b>
<b>do 1 miesiąca</b>	5023	10,3	2134
<b>1-3</b>	9450	19,4	4528
<b>3-6</b>	6876	14,1	3774
<b>6-12</b>	6207	12,7	3305
<b>12-24</b>	6405	13,1	3592
<b>powyżej 24</b>	14835	30,4	8759

W woj. podlaskim w końcu 2007r. najliczniejsza grupa bezrobotnych to pozostający w rejestrach urzędów pracy przez okres powyżej 24 miesięcy (14835 osób, tj. 30,4% ogółu) oraz, chociaż już znacznie mniejsza grupa, to osoby pozostające bez pracy przez okres 1-3 miesiące (9450 osób, tj. 19,4%). Najmniej liczni byli bezrobotni poszukujący pracy przez okres do 1 miesiąca (5023 osoby, tj. 10,3%).

Nieprzerwanie przez okres 12 miesięcy i dłużej w ewidencji urzędów pracy zarejestrowanych było 21240 osób i stanowiły one 43,5% ogółu bezrobotnych woj. podlaskiego. W porównaniu do końca ubiegłego roku liczebność tej grupy bezrobotnych znacznie się zmniejszyła - o 7435 osób, czyli o 25,9%.

Tabela 72. Bezrobotni według stażu pracy i czasu pozostawania bez pracy w 2007r. (stan w końcu roku)

Staż pracy w latach	Liczba bezrobotnych	Czas pozostawania bez pracy w miesiącach:					
		do 1	1 - 3	3 - 6	6 - 12	12 - 24	pow. 24
<b>do 1 roku</b>	7498	804	1469	1017	833	870	2505
<b>1 - 5</b>	9208	1025	1935	1457	1185	1216	2390
<b>5 - 10</b>	5911	595	1032	830	811	765	1878
<b>10 - 20</b>	7210	653	1144	888	856	917	2752
<b>20 - 30</b>	5070	496	812	569	799	712	1682
<b>30 i więcej</b>	961	132	180	143	232	130	144
<b>bez stażu</b>	12938	1318	2878	1972	1491	1795	3484
<b>Ogółem</b>	<b>48796</b>	<b>5023</b>	<b>9450</b>	<b>6876</b>	<b>6207</b>	<b>6405</b>	<b>14835</b>

W grupie bezrobotnych pozostających bez pracy powyżej 24 miesięcy – dominujących w ogólnej zbiorowości bezrobotnych w woj. podlaskim, najwięcej było osób bez stażu pracy (3484 osoby) oraz osób ze stażem 10-20 lat (2752 osoby).

### **3.12. Bezrobotni według rodzaju działalności ostatniego miejsca pracy.**

Statystyka rynku pracy według rodzaju działalności ostatniego miejsca pracy określa przynależność ostatniego pracodawcy osoby bezrobotnej do odpowiedniej sekcji i sektora własności. Poniższe dane prezentowane są w układzie Polskiej Klasyfikacji Działalności (PKD). PKD jest umownie przyjętym, hierarchicznie usystematyzowanym podziałem zbioru rodzajów działalności społeczno-gospodarczej, realizowanej przez podmioty gospodarcze. Za pracodawców przyjęto wszystkie jednostki organizacyjne, a także osoby fizyczne, jeśli zatrudniają pracowników.

**Tabela 73. Bezrobotni poprzednio pracujący w woj. podlaskim wg sektorów własności w latach 2006-2007 (stan w końcu roku)**

Lata	Liczba bezrobotnych poprzednio pracujących	z tego w sektorze:	
		publicznym	prywatnym
1	2	3	4
2006	45007	8711	30426
2007	35858	6946	24015
<b>Dynamika 2006=100</b>	79,7	79,7	78,9

W woj. podlaskim wśród bezrobotnych dominowały osoby, które pracowały przed nabyciem statusu bezrobotnego. W końcu 2007r. zbiorowość ta liczyła 35858 osób (73,5% ogółu bezrobotnych) i w porównaniu z końcem 2006r. zmniejszyła się o 9149 osób, tj. o 20,3%.

## SYTUACJA NA RYNKU PRACY W WOJ. PODLASKIM W 2007R.

---

Wśród bezrobotnych poprzednio pracujących 6946 osób pracowało w sektorze publicznym (19,4% poprzednio pracujących), a 24015 osób w sektorze prywatnym (67,0%).

Dotychczas nie pracowało 12938 osób bezrobotnych, tj. 26,5% ogółu zarejestrowanych w końcu 2007r. i w porównaniu z końcem 2006r. liczebność tej grupy zmniejszyła się o 3828 osób, czyli o 22,8%.

W woj. podlaskim najwięcej bezrobotnych generują następujące sekcje gospodarki: przetwórstwo przemysłowe, handel i naprawy, administracja publiczna i obrona narodowa oraz budownictwo. Około 58% bezrobotnych pracowało przed utratą pracy w zakładach pracy należących do wymienionych sekcji. Z drugiej jednak strony sekcje te tworzą miejsca pracy, ponieważ ponad 70% ofert, które wpłynęły w ciągu 2007r. do urzędów pracy, pochodziło właśnie od pracodawców prowadzących działalność w obrębie tych sekcji.

Wśród bezrobotnych poprzednio pracujących najliczniejsza była grupa osób, które przed zarejestrowaniem się w urzędzie pracy pracowały w zakładach pracy zajmujących się **przetwórstwem przemysłowym**. W końcu 2007r. z zakładów tych pochodziło 8189 osób, tj. 22,8% bezrobotnych poprzednio pracujących (w porównaniu do końca 2006r. spadek o 2631 osób, tj. o 24,3%). Jednocześnie z sekcji tej wpłynęły w 2007r. 6032 oferty pracy (o 841, tj. o 12,2% mniej niż rok temu).

Dość licznie reprezentowana wśród osób bezrobotnych była również sekcja zaliczana do sfery usług, a mianowicie **handel i naprawy**. W końcu 2007r. w tej grupie zarejestrowanych było 6485 osób bezrobotnych, tj. 18,1% ogółu poprzednio pracujących (w porównaniu do końca 2006r. spadek o 1791 osób, tj. o 21,6%). Jednocześnie z sekcji tej wpłynęło w 2007r. 5397 ofert pracy (o 191 ofert, tj. o 3,7% więcej niż rok temu).

Następna duża grupa bezrobotnych pracowała uprzednio w sekcji **administracja publiczna i obrona narodowa** - w końcu 2007r. liczyła

ona 2882 osoby, tj. 8,0% ogółu bezrobotnych poprzednio pracujących (w porównaniu z końcem 2006r. nastąpił spadek o 566 osób, tj. o 16,4%). Jednocześnie z sekcji tej wpłynęło w 2007r. 5816 ofert pracy (o 695, tj. o 13,6% więcej niż rok temu).

Znacząca grupa bezrobotnych zarejestrowanych w urzędach pracy woj. podlaskiego pracowała uprzednio w zakładach pracy należących do sekcji **budownictwo** - 3210 osób i stanowiły one 9,0% ogółu bezrobotnych poprzednio pracujących (mniej niż w poprzednim roku o 876 osób, tj. o 21,4%). Jednocześnie z sekcji tej wpłynęło w 2007r. 2425 ofert pracy (o 688, tj. aż o 22,1% mniej niż rok temu).

W 2007r. poziom bezrobocia zmniejszył się we wszystkich sekcjach gospodarki województwa. Największy spadek bezrobocia odnotowano w następujących sekcjach: pośrednictwo finansowe (-26,7%), przetwórstwo przemysłowe (-24,3%), rybołówstwo i rybactwo (-23,5%) oraz górnictwo i kopalnictwo i transport, gospodarka magazynowa i łączność (po -22,5%).

W 2007r. spadek liczby ofert pracy odnotowano w sekcjach: budownictwo (-22,1%), przetwórstwo przemysłowe (-12,2%), pozostała działalność usługowa komunalna, socjalna i indywidualna (-6,4%) oraz pośrednictwo finansowe (-4,6%). Natomiast wzrost liczby ofert pracy zgłaszanych przez pracodawców dotyczył głównie hoteli i restauracji (+32,5%), transportu, gospodarki magazynowej i łączności (+31,0%), administracji publicznej i obrony narodowej (+13,6%) oraz ochrony zdrowia i pomocy społecznej (+8,0%).

SYTUACJA NA RYNKU PRACY W WOJ. PODLASKIM W 2007R.

Tabela 74. Bezrobotni i oferty pracy wg rodzaju działalności ostatniego miejsca pracy w latach 2006-2007

Rodzaj działalności	Zarejestrowani bezrobotni		wzrost/ spadek (+/-)	Oferty pracy zgłoszone		wzrost/ spadek (+/-)
	w 2006r.	w 2007r.		w 2006r.	w 2007r.	
Rolnictwo, łowiectwo, leśnictwo	1916	1542	-374	320	360	+40
Rybołówstwo i rybactwo	17	13	-4	1	6	+5
Górnictwo i kopalnictwo	80	62	-18	35	38	+3
Przetwórstwo przemysłowe	10820	8189	-2631	6873	6032	-841
Zaopatrywanie w energię elektryczną, gaz i wodę	294	257	-37	185	189	+4
Budownictwo	4086	3210	-876	3113	2425	-688
Handel i naprawy	8276	6485	-1791	5206	5397	+191
Hotele i restauracje	1097	858	-239	588	779	+191
Transport, gospod. magazynowa i łączność	1269	984	-285	693	908	+215
Pośrednictwo finansowe	472	346	-126	581	554	-27
Obsługa nieruchomości i firm	1670	1407	-263	1193	1301	+108
Administracja publiczna i obrona narodowa	3448	2882	-566	5121	5816	+695
Edukacja	1154	922	-232	1450	1448	-2
Ochrona zdrowia i pomoc społeczna	1607	1292	-315	1206	1303	+97
Pozostała działalność usługowa komunalna, socjalna i indywidualna	2423	2116	-307	1510	1414	-96
Gospodarstwa dom. zatrudniające pracowników	508	396	-112	2	7	+5
Organizacje i zespoły eksterytorialne	-	-	-	-	-	-
Działalność niezidentyfikowana	5870	4897	-973	-	-	-
<b>Razem (bezrobotni poprzednio pracujący)</b>	<b>45007</b>	<b>35858</b>	<b>-9149</b>	<b>28077</b>	<b>27977</b>	<b>-100</b>
Bezrobotni dotychczas nie pracujący	16766	12938	-3828	X	x	X
<b>Ogółem bezrobotni</b>	<b>61773</b>	<b>48796</b>	<b>-12977</b>	<b>28077</b>	<b>27977</b>	<b>-100</b>

### **3.13. Bezrobotni według zawodów i specjalności.**

Podstawą analizy struktury zawodowej bezrobotnych i ofert pracy jest Klasyfikacja Zawodów i Specjalności, wprowadzona do powszechnego stosowania Rozporządzeniem Ministra Gospodarki i Pracy z dnia 8 grudnia 2004r. w sprawie klasyfikacji zawodów i specjalności dla potrzeb rynku pracy oraz zakresu jej stosowania (Dz. U. z 2004r. Nr 265, poz. 2644). Obowiązuje ona od 1 stycznia 2005r. Klasyfikacja została opracowana na podstawie Międzynarodowego Standardu Klasyfikacji Zawodów ISCO-88 (COM), dostosowanego do potrzeb Unii Europejskiej i uwzględnienia aktualną strukturę zawodową na rynku pracy w Polsce. Klasyfikacja po zmianach obejmuje 1770 zawodów i specjalności.

W statystyce bezrobotnych według zawodów i specjalności stosuje się kryterium kwalifikowania bezrobotnych poprzednio pracujących według zawodu, w jakim bezrobotni poszukują pracy i do wykonywania tego zawodu mają odpowiednie kwalifikacje potwierdzone świadectwem szkolnym lub innym dokumentem, bądź odpowiednim, minimum rocznym, stażem pracy w danym zawodzie.

Natomiast bezrobotnych, którzy nie pracowali przed zarejestrowaniem w urzędzie pracy (w tym absolwentów), kwalifikuje się według zawodu wyuczonego. Jeżeli osoba bezrobotna posiadała kwalifikacje uprawniające ją do wykonywania kilku zawodów, kwalifikowana była wówczas według zawodu, w którym przede wszystkim chciałaby podjąć pracę.

Statystyka obejmuje również grupę bezrobotnych osób "bez zawodu". Są to osoby, które nie posiadają świadectwa czy dyplomu ukończenia szkoły lub odpowiedniego kursu i jednocześnie osoby, które nie posiadają udokumentowanej ciągłości pracy w okresie minimum 1 roku w tym samym zawodzie. Grupa bezrobotnych bez zawodu obejmuje głów-

## SYTUACJA NA RYNKU PRACY W WOJ. PODLASKIM W 2007R.

nie osoby z wykształceniem gimnazjalnym i poniżej oraz z wykształceniem średnim ogólnokształcącym.

Spśród zarejestrowanych w końcu 2007r. 48796 bezrobotnych, zawód posiadało 38096 osób, tj. 78,1% ogółu bezrobotnych (przed rokiem: 79,2%). W porównaniu do końca 2006r. populacja ta zmniejszyła się o 10839 osób, tj. o 22,1%.

Populacja bezrobotnych bez zawodu obejmowała 10700 osób, co stanowiło 21,9% ogółu zarejestrowanych bezrobotnych. W porównaniu do końca 2006r. populacja bezrobotnych nie posiadających zawodu zmniejszyła się o 2138 osób, tj. o 16,7%.

**Tabela 75. Bezrobotni wg grup zawodów i specjalności zarejestrowani w latach 2006-2007 (stan w końcu roku)**

Grupy zawodów (nazwa grupy wielkiej)	Bezrobotni ogółem				
	2006		2007		kol.4- kol.2
	liczba	%	liczba	%	
1	2	3	4	5	6
<b>Ogółem, z tego:</b>	<b>61773</b>	<b>100</b>	<b>48796</b>	<b>100</b>	<b>-12977</b>
<b>0. Siły zbrojne</b>	1	0,0	5	0,0	+4
<b>1. Przedstawiciele władz publicznych, wyżsi urzędnicy i kierownicy</b>	132	0,2	114	0,2	-18
<b>2. Specjaliści</b>	4858	7,9	3829	7,8	-1029
<b>3. Technicy i inny średni personel</b>	9995	16,2	7622	15,6	-2373
<b>4. Pracownicy biurowi</b>	1888	3,1	1465	3,0	-423
<b>5. Pracownicy usług osobistych i sprzedawcy</b>	6779	11,0	5241	10,7	-1538
<b>6. Rolnicy, ogrodnicy, leśnicy i rybacy</b>	2157	3,5	1732	3,5	-425
<b>7. Robotnicy przemysłowi i rzemieślnicy</b>	14822	24,0	11451	23,5	-3371
<b>8. Operatorzy i monterzy maszyn i urządzeń</b>	2767	4,5	2193	4,5	-574
<b>9. Pracownicy przy pracach prostych</b>	5536	9,0	4444	9,1	-1092
<b>Bez zawodu</b>	12838	20,8	10700	21,9	-2138

Wśród bezrobotnych od lat najliczniej występują **robotnicy przemysłowi i rzemieślnicy**. Są to najczęściej osoby, które straciły pracę w wyniku zwolnień grupowych pracowników z upadających lub przekształcających się przedsiębiorstw oraz z likwidowanych zakładów przemysłowych, rzemieślniczych lub związanych z produkcją rolną. W końcu 2007r. do grupy tej zaliczono 11451 osób, czyli 23,5% ogółu zarejestrowanych bezrobotnych. Od kilku lat zmniejsza się udział robotników przemysłowych i rzemieślników w zbiorowości zarejestrowanych bezrobotnych. W porównaniu z końcem 2006r. liczba osób bezrobotnych zarejestrowanych w tej grupie zmniejszyła się o 3371 osób (tj. o 22,7%). Spośród nich najwięcej osób zarejestrowano w następujących zawodach:

- krawiec - 1179 osób,
- ślusarz - 931 osób,
- murarz - 774 osoby,
- mechanik samochodów osobowych - 627 osób,
- szwaczka - 417 osób,
- stolarz - 389 osób,
- piekarz - 382 osoby.

Duże problemy z podjęciem zatrudnienia mają również osoby z wykształceniem średnim, zaliczone do grupy zawodów - **technicy i inny średni personel** - w końcu 2007r. zarejestrowane były 7622 osoby (15,6% ogółu bezrobotnych). W porównaniu z końcem 2006r. grupa ta zmniejszyła się o 2373 osoby (tj. o 23,7%). Najwięcej bezrobotnych z tej grupy zarejestrowano w następujących zawodach:

- asystent ekonomiczny (technik ekonomista) - 1345 osób,
- technik mechanik - 692 osoby,
- technik rolnik - 817 osób,
- technik budownictwa - 359 osób,
- technik technologii odzieży - 272 osoby,



## SYTUACJA NA RYNKU PRACY W WOJ. PODLASKIM W 2007R.

---

- technik żywienia i gospodarstwa domowego - 263 osoby,
- pracownik administracyjny - 217 osób,
- technik handlowiec - 216 osób,
- technik informatyk - 200 osób.

W strukturze zawodowej bezrobotnych znaczącą grupę stanowią **pracownicy usług osobistych i sprzedawcy** - w końcu 2007r. liczyła ona 5241 osób (10,7% ogółu). W odniesieniu do stanu z końca ubiegłego roku liczba ta zmniejszyła się o 1538 osób (o 22,7%). Najwięcej bezrobotnych zarejestrowano w następujących zawodach:

- sprzedawca - 2804 osoby,
- kucharz - 708 osób,
- rolnik produkcji roślinnej i zwierzęcej - 624 osoby,
- fryzjer - 433 osoby,
- kelner - 236 osób.

Bezrobotni o wysokich kwalifikacjach zawodowych stają się z roku na rok coraz liczniejszą subpopulacją. Pod koniec 2007r. zarejestrowanych było 3829 **specjalistów** (7,8% ogółu bezrobotnych) i w odniesieniu do końca 2006r. ta grupa zawodowa zmniejszyła się o 1029 osób (o 21,2%).

W końcu 2007r. zarejestrowanych było:

- 997 specjalistów do spraw ekonomicznych i zarządzania (w tym: 378 ekonomistów, 232 specjalistów do spraw marketingu i handlu, 111 specjalistów do spraw finansowych),
- 527 specjalistów szkolnictwa (w tym: 263 nauczycieli gimnazjów i szkół ponadgimnazjalnych, 129 nauczycieli szkół podstawowych oraz 46 nauczycieli przedszkola),
- 543 specjalistów nauk fizycznych, matematycznych i technicznych (w tym 406 inżynierów i pokrewnych: najwięcej inż. budownictwa i inżynierii środowiska - 114, inż. mechaników – 88 oraz 92 informatyków),

**SYTUACJA NA RYNKU PRACY W WOJ. PODLASKIM W 2007R.**

---

- 504 specjalistów nauk społecznych (w tym 213 pedagogów, 73 politologów i 53 filologów filologii obcojęzycznej),
- 539 specjalistów nauk przyrodniczych i ochrony zdrowia (w tym: 230 specjalistów nauk rolniczych i leśnych, 142 - pielęgniarek i położnych i 70 - lekarzy medycyny),
- 478 specjalistów administracji publicznej,
- 162 prawników.

**Tabela 76. Ranking zawodów najczęściej reprezentowanych przez bezrobotnych w woj. podlaskim w 2007r. (stan w końcu roku)**

Lp.	Symbol zawodu	Nazwa zawodu	Liczba bezrobotnych	Liczba ofert pracy	Nadwyżka/deficyt (+/-)
1	522107	Sprzedawca*	2804	2473	+331
2	341902	Asystent ekonomiczny* (zawód szkolny: Technik ekonomista)	1345	298	+1047
3	743304	Krawiec*	1179	191	+988
4	722204	Ślusarz*	931	224	+707
5	321208	Technik rolnik*	817	19	+798
6	712102	Murarz*	774	360	+414
7	512201	Kucharz*	708	232	+476
8	311502	Technik mechanik*	692	81	+611
9	931301	Robotnik budowlany	682	754	-72
10	913207	Sprzątaczką	657	541	+116
11	932104	Robotnik pomocniczy w przemyśle przetwórczym	650	577	+73
12	914103	Robotnik gospodarczy	645	2646	-2001
13	723105	Mechanik samochodów osobowych	627	141	+486
14	613101	Rolnik produkcji roślinnej i zwierzęcej	624	7	+617
15	419101	Pracownik biurowy*	501	2128	-1627
16	514102	Fryzjer*	433	110	+323
17	743604	Szwaczka	417	372	+45
18	247901	Specjalista administracji publicznej	391	110	+281
19	742204	Stolarz*	389	416	-27
20	741203	Piekarz*	382	186	+196
21	241102	Ekonomista	376	90	+286

## SYTUACJA NA RYNKU PRACY W WOJ. PODLASKIM W 2007R.

---

Lp.	Symbol zawodu	Nazwa zawodu	Liczba bezrobotnych	Liczba ofert pracy	Nadwyżka/deficyt (+/-)
22	741201	Cukiernik*	369	99	+270
23	723306	Mechanik - operator pojazdów i maszyn rolniczych*	364	12	+352
24	311204	Technik budownictwa*	359	38	+321
25	611190	Pozostali rolnicy produkcji roślinnej	325	4	+321
26	722304	Tokarz	316	60	+256
27	832302	Kierowca samochodu ciężarowego	316	555	-239

W rankingu zawodów najczęściej występujących wśród zarejestrowanych w końcu 2007r. bezrobotnych czołowe miejsca zajmują zawody ze sfery handlu i usług, z grupy pracowników biurowych oraz z grupy robotników przemysłowych i rzemieślników. Najliczniej wystąpiły następujące zawody i specjalności:

- sprzedawca - 2804 bezrobotnych,
- asystent ekonomiczny - 1345 bezrobotnych,
- krawiec - 1179 bezrobotnych.

W rankingu tym wystąpiły także zawody z grupy specjalistów, a mianowicie specjalista administracji publicznej – 391 bezrobotnych (poz. 18) oraz ekonomista – 376 bezrobotnych szukało pracy w tym zawodzie (poz. 21).

Należy również dodać, że na liście zawodów najczęściej reprezentowanych przez bezrobotnych wystąpiło pięć zawodów deficytowych, tj. takich, na które popyt jest większy niż liczba osób bezrobotnych w tych zawodach. Są to:

- robotnik gospodarczy – 645 bezrobotnych i 2646 ofert zgłoszonych w tym zawodzie (deficyt: -2001),
- pracownik biurowy – 501 zarejestrowanych bezrobotnych i 2128 ofert (deficyt: -1627),

**SYTUACJA NA RYNKU PRACY W WOJ. PODLASKIM W 2007R.**

---

- kierowca samochodu ciężarowego – 316 bezrobotnych i 555 ofert (deficyt: -239),
- robotnik budowlany – 682 bezrobotnych i 754 oferty (deficyt: -72) oraz
- stolarz – 389 bezrobotnych i 416 ofert (deficyt: -27).

**Tabela 77. Struktura bezrobotnych i ofert pracy wg grup zawodów w woj. podlaskim w 2007r.**

Symbol zaw	Nazwa grup zawodów	Bezrobotni zarejestrowani w końcu 2007r.	Oferty pracy zgłoszone w 2007r.	Zawody nadwyżkowe(+) i deficytowe(-) kol.3-kol.4
1	2	3	4	5
<b>0</b>	<b>SIŁY ZBROJNE</b>	<b>5</b>	<b>0</b>	<b>5</b>
<b>01</b>	<b>Siły zbrojne</b>	<b>5</b>	<b>0</b>	<b>5</b>
<b>011</b>	<b>Żołnierze zawodowi</b>	<b>2</b>	<b>0</b>	<b>2</b>
0111	<i>Żołnierze zawodowi</i>	2	0	2
<b>012</b>	<b>Żołnierze zasadniczej służby wojskowej</b>	<b>3</b>	<b>0</b>	<b>3</b>
0121	<i>Żołnierze zasadniczej służby wojskowej</i>	3	0	3
<b>013</b>	<b>Żołnierze nadterminowej służby wojskowej</b>	<b>0</b>	<b>0</b>	<b>0</b>
0131	<i>Żołnierze nadterminowej służby wojskowej</i>	0	0	0
<b>1</b>	<b>PRZEDSTAWICIELE WŁADZ PUBLICZNYCH, WYŻSI URZĘDNIICY I KIEROWNICY</b>	<b>114</b>	<b>136</b>	<b>-22</b>
<b>11</b>	<b>Przedstawiciele władz publicznych, wyżsi urzędnicy, zawodowi działacze</b>	<b>1</b>	<b>0</b>	<b>1</b>
<b>111</b>	<b>Przedstawiciele władz publicznych i wyżsi urzędnicy</b>	<b>1</b>	<b>0</b>	<b>1</b>
1111	<i>Przedstawiciele władz publicznych</i>	1	0	1
1112	<i>Wyżsi urzędnicy</i>	1	0	1
<b>112</b>	<b>Zawodowi działacze</b>	<b>0</b>	<b>0</b>	<b>0</b>
1121	<i>Zawodowi działacze organizacji politycznych</i>	0	0	0
1122	<i>Zawodowi działacze organizacji społecznych</i>	0	0	0

**SYTUACJA NA RYNKU PRACY W WOJ. PODLASKIM W 2007R.**

---

Symbol zaw	Nazwa grup zawodów	Bezrobotni zarejestrowani w końcu 2007r.	Oferty pracy zgłoszone w 2007r.	Zawody nadwyżkowe(+) i deficytowe(-) kol.3-kol.4
1123	Zawodowi działacze organizacji związkowych	0	0	0
<b>12</b>	<b>Kierownicy dużych i średnich organizacji</b>	<b>62</b>	<b>113</b>	<b>-51</b>
<b>121</b>	<b>Dyrektorzy generalni, wykonawczy, prezesi i ich zastępcy</b>	<b>13</b>	<b>34</b>	<b>-21</b>
1211	<i>Dyrektorzy generalni, wykonawczy i prezesi</i>	9	31	-22
1212	<i>Zastępcy dyrektorów generalnych i prezesów</i>	4	3	1
<b>122</b>	<b>Kierownicy wewnętrznych jednostek organizacyjnych działalności podstawowej</b>	<b>24</b>	<b>15</b>	<b>9</b>
1221	<i>Kierownicy wewnętrznych jednostek organizacyjnych działalności podstawowej w rolnictwie, łowiectwie, leśnictwie i rybołówstwie</i>	2	1	1
1222	<i>Kierownicy wewnętrznych jednostek organizacyjnych działalności podstawowej w przemyśle przetwórczym</i>	2	7	-5
1223	<i>Kierownicy wewnętrznych jednostek organizacyjnych działaln. podstawowej w budownictwie</i>	3	4	-1
1224	<i>Kierownicy wewnętrznych jednostek organizacyjnych działalności podstaw. w handlu hurtowym i detalicznym</i>	8	2	6
1225	<i>Kierownicy wewnętrznych jednostek organizacyjnych działalności podstawowej w gastronomii, hotelarstwie i turystyce</i>	1	0	1
1226	<i>Kierownicy wewnętrznych jednostek organizacyjnych działalności podstawowej w gospodarce magazynowej, transporcie i łączności</i>	0	0	0
1227	<i>Kierownicy wewnętrznych jednostek organizacyjnych działalności podstawowej w przedsiębiorstwach obsługi biznesu</i>	0	0	0
1228	<i>Kierownicy wewn. jednostek organizacyjnych działalności podstawowej w przedsiębiorstwach usług osobistych, porządkowych i pokrewnych</i>	1	0	1

SYTUACJA NA RYNKU PRACY W WOJ. PODLASKIM W 2007R.

Symbol zaw	Nazwa grup zawodów	Bezrobotni zarejestrowani w końcu 2007r.	Oferty pracy zgłoszone w 2007r.	Zawody nadwyżkowe(+) i deficytowe(-) kol.3-kol.4
1229	<i>Kierownicy wewnętrznych jednostek organizacyjnych działalności podstawowej gdzie indziej niesklasyfikowani</i>	7	1	6
<b>123</b>	<b>Kierownicy pozostałych wewnętrznych jednostek organizacyjnych</b>	<b>25</b>	<b>64</b>	<b>-39</b>
1231	<i>Kierownicy działów finansowych i administracyjnych</i>	3	3	0
1232	<i>Kierownicy działów osobowych i pokrewnych</i>	4	1	3
1233	<i>Kierownicy działów marketingu i sprzedaży</i>	5	18	-13
1234	<i>Kierownicy działów reklamy, promocji i pokr.</i>	0	0	0
1235	<i>Kierownicy działów zaopatrzenia i dystrybucji</i>	6	4	2
1236	<i>Kierownicy działów informatyki</i>	0	7	-7
1237	<i>Kierownicy działów badawczo-rozwojowych</i>	0	1	-1
1239	<i>Kierownicy pozostałych wewnętrznych jednostek organizacyjnych gdzie indziej niesklas.</i>	7	30	-23
<b>13</b>	<b>Kierownicy małych przedsiębiorstw</b>	<b>51</b>	<b>23</b>	<b>28</b>
<b>131</b>	<b>Kierownicy małych przedsiębiorstw</b>	<b>51</b>	<b>23</b>	<b>28</b>
1311	<i>Kierownicy małych przedsiębiorstw w rolnictwie, łowiectwie, leśnictwie i rybołówstwie</i>	2	0	2
1312	<i>Kierownicy małych przedsiębiorstw w przemyśle przetwórczym</i>	3	4	-1
1313	<i>Kierownicy małych przedsiębiorstw w budownictwie</i>	8	2	6
1314	<i>Kierownicy małych przedsiębiorstw w handlu hurtowym i detalicznym</i>	7	6	1
1315	<i>Kierownicy małych przedsiębiorstw w gastronomii, hotelarstwie i turystyce</i>	1	2	-1
1316	<i>Kierownicy małych przedsiębiorstw w gospodarce magazynowej, transporcie i łączności</i>	4	4	0
1317	<i>Kierownicy małych przedsiębiorstw obsługi biznesu</i>	2	0	2

SYTUACJA NA RYNKU PRACY W WOJ. PODLASKIM W 2007R.

Sym- bol zaw	Nazwa grup zawodów	Bezro- botni zareje- strowani w końcu 2007r.	Oferty pracy zgło- szone w 2007r.	Zawody nadwyż- kowe(+) i deficyto- we(-) kol.3-kol.4
1318	<i>Kierownicy małych przedsiębiorstw usług osobistych, porządkowych i pokrewnych</i>	0	0	0
1319	<i>Kierownicy małych przedsiębiorstw gdzie indziej niesklasyfikowani</i>	24	5	19
<b>2</b>	<b>SPECJALIŚCI</b>	<b>3829</b>	<b>1795</b>	<b>2034</b>
<b>21</b>	<b>Specjaliści nauk fizycznych, matematycznych i technicznych</b>	<b>543</b>	<b>322</b>	<b>221</b>
<b>211</b>	<b>Fizycy, chemicy i pokrewni</b>	<b>28</b>	<b>11</b>	<b>17</b>
2111	<i>Fizycy i astronomowie</i>	4	1	3
2112	<i>Meteorolodzy</i>	0	0	0
2113	<i>Chemicy</i>	22	7	15
2114	<i>Specjaliści nauk o Ziemi</i>	2	3	-1
<b>212</b>	<b>Matematycy, statystycy i pokrewni</b>	<b>17</b>	<b>10</b>	<b>7</b>
2121	<i>Matematycy i pokrewni</i>	11	0	11
2122	<i>Statystycy</i>	6	10	-4
<b>213</b>	<b>Informatycy</b>	<b>92</b>	<b>58</b>	<b>34</b>
2131	<i>Projektanci i analitycy systemów komputerowych</i>	23	23	0
2132	<i>Programiści</i>	5	5	0
2139	<i>Informatycy gdzie indziej niesklasyfikowani</i>	64	30	34
<b>214</b>	<b>Inżynierowie i pokrewni</b>	<b>406</b>	<b>243</b>	<b>163</b>
2141	<i>Architekci, urbaniści i pokrewni</i>	45	26	19
2142	<i>Inżynierowie budownictwa i inżynierii środowiska</i>	144	118	26
2143	<i>Inżynierowie elektrycy</i>	33	15	18
2144	<i>Inżynierowie elektronicy i telekomunikacji</i>	25	4	21
2145	<i>Inżynierowie mechanicy</i>	88	38	50

**SYTUACJA NA RYNKU PRACY W WOJ. PODLASKIM W 2007R.**

---

Symbol zaw	Nazwa grup zawodów	Bezrobotni zarejestrowani w końcu 2007r.	Oferty pracy zgłoszone w 2007r.	Zawody nadwyżkowe(+) i deficytowe(-) kol.3-kol.4
2146	<i>Inżynierowie chemicy</i>	4	2	2
2147	<i>Inżynierowie górnicy, metalurdzy i pokrewni</i>	0	0	0
2148	<i>Inżynierowie geodeci i kartografowie</i>	7	8	-1
2149	<i>Inżynierowie i pokrewni gdzie indziej niesklas.</i>	60	32	28
<b>22</b>	<b>Specjaliści nauk przyrodniczych i ochrony zdrowia</b>	<b>539</b>	<b>290</b>	<b>249</b>
<b>221</b>	<b>Specjaliści nauk biologicznych</b>	<b>26</b>	<b>12</b>	<b>14</b>
2211	<i>Biolodzy</i>	25	12	13
2212	<i>Biotechnolodzy</i>	1	0	1
2213	<i>Biochemicy, biofizycy i pokrewni</i>	0	0	0
<b>222</b>	<b>Specjaliści nauk rolniczych i leśnych</b>	<b>230</b>	<b>110</b>	<b>120</b>
2221	<i>Inżynierowie rolnictwa, leśnictwa i pokrewni</i>	212	97	115
2222	<i>Inżynierowie technologii żywności i żywienia</i>	18	13	5
<b>223</b>	<b>Specjaliści ochrony zdrowia (z wyjątkiem pielęgniarek i położnych)</b>	<b>141</b>	<b>132</b>	<b>9</b>
2231	<i>Lekarze</i>	70	17	53
2232	<i>Lekarze dentyści</i>	18	3	15
2233	<i>Lekarze weterynarii</i>	4	29	-25
2234	<i>Farmaceuci</i>	1	17	-16
2239	<i>Specjaliści ochrony zdrowia (z wyjątkiem pielęgniarek i położnych) gdzie indziej niesklas.</i>	48	66	-18
<b>224</b>	<b>Pielęgniarki i położne</b>	<b>142</b>	<b>36</b>	<b>106</b>
2241	<i>Pielęgniarki</i>	122	33	89
2242	<i>Położne</i>	20	3	17
<b>23</b>	<b>Specjaliści szkolnictwa</b>	<b>527</b>	<b>562</b>	<b>-35</b>
<b>231</b>	<b>Nauczyciele szkół wyższych</b>	<b>8</b>	<b>0</b>	<b>8</b>



**SYTUACJA NA RYNKU PRACY W WOJ. PODLASKIM W 2007R.**

<b>Sym- bol zaw</b>	<b>Nazwa grup zawodów</b>	<b>Bezro- botni zareje- strowani w końcu 2007r.</b>	<b>Oferty pracy zgło- szone w 2007r.</b>	<b>Zawody nadwyż- kowe(+) i deficyto- we(-) kol.3-kol.4</b>
2311	<i>Nauczyciele szkół wyższych</i>	8	0	8
<b>232</b>	<b>Nauczyciele gimnazjów i szkół ponadgimnazjalnych</b>	<b>263</b>	<b>226</b>	<b>37</b>
2321	<i>Nauczyciele gimnazjów i szkół ponadgimnazjalnych</i>	263	226	37
<b>233</b>	<b>Nauczyciele szkół podstawowych i przedszkoli</b>	<b>175</b>	<b>223</b>	<b>-48</b>
2331	<i>Nauczyciele szkół podstawowych</i>	129	137	-8
2332	<i>Nauczyciele przedszkola</i>	46	86	-40
<b>234</b>	<b>Nauczyciele szkół specjalnych</b>	<b>6</b>	<b>15</b>	<b>-9</b>
2341	<i>Nauczyciele szkół specjalnych</i>	6	15	-9
<b>235</b>	<b>Pozostali specjaliści szkolnictwa i wychowawcy</b>	<b>75</b>	<b>98</b>	<b>-23</b>
2351	<i>Specjaliści metod nauczania</i>	1	3	-2
2352	<i>Wizytatorzy szkolni</i>	0	0	0
2353	<i>Egzaminatorzy</i>	1	0	1
2359	<i>Specjaliści szkolnictwa i wychowawcy gdzie indziej niesklasyfikowani</i>	73	95	-22
<b>24</b>	<b>Pozostali specjaliści</b>	<b>2220</b>	<b>621</b>	<b>1599</b>
<b>241</b>	<b>Specjaliści do spraw ekonomicznych i zarządzania</b>	<b>997</b>	<b>351</b>	<b>646</b>
2411	<i>Ekonomiści</i>	378	41	337
2412	<i>Specjaliści do spraw finansowych</i>	111	59	52
2413	<i>Specjaliści do spraw zarządzania zasobami ludzkimi</i>	20	47	-27
2414	<i>Specjaliści do spraw rynku nieruchomości</i>	17	9	8
2419	<i>Specjaliści do spraw ekonomicznych i zarządzania gdzie indziej niesklasyfikowani</i>	471	195	276
<b>242</b>	<b>Prawnicy</b>	<b>162</b>	<b>39</b>	<b>123</b>
2421	<i>Adwokaci, radcy prawni i prokuratorzy</i>	1	2	-1

**SYTUACJA NA RYNKU PRACY W WOJ. PODLASKIM W 2007R.**

---

Sym- bol zaw	Nazwa grup zawodów	Bezro- botni zareje- strowani w końcu 2007r.	Oferty pracy zgło- szone w 2007r.	Zawody nadwyż- kowe(+) i deficyto- we(-) kol.3-kol.4
2422	Sędziowie	1	0	1
2429	<i>Prawnicy gdzie indziej niesklasyfikowani</i>	160	37	123
<b>243</b>	<b>Archiwiści, bibliotekoznawcy i specjaliści informacji naukowej</b>	<b>28</b>	<b>25</b>	<b>3</b>
2431	<i>Archiwiści i muzealnicy</i>	2	20	-18
2432	<i>Bibliotekoznawcy i specjaliści informacji naukowej</i>	26	5	21
<b>244</b>	<b>Specjaliści nauk społecznych i pokrewnych</b>	<b>504</b>	<b>70</b>	<b>434</b>
2441	<i>Archeolodzy, socjolodzy i pokrewni</i>	270	31	239
2442	<i>Filozofowie, historycy i politolodzy</i>	128	6	122
2443	<i>Filolodzy i tłumacze</i>	81	6	75
2444	<i>Psycholodzy i pokrewni</i>	12	23	-11
2445	<i>Specjaliści pracy socjalnej i pokrewni</i>	13	4	9
<b>245</b>	<b>Specjaliści kultury i sztuki</b>	<b>50</b>	<b>43</b>	<b>7</b>
2451	<i>Literaci, dziennikarze i pokrewni</i>	20	25	-5
2452	<i>Artyści plastycy</i>	14	1	13
2453	<i>Kompozytorzy, artyści muzycy i śpiewacy</i>	4	11	-7
2454	<i>Choreografowie i tancerze baletowi</i>	0	1	-1
2455	<i>Aktorzy, reżyserzy i pokrewni</i>	12	5	7
2456	<i>Twórcy ludowi</i>	0	0	0
<b>246</b>	<b>Duchowni</b>	<b>1</b>	<b>0</b>	<b>1</b>
2461	<i>Duchowni chrześcijańscy</i>	1	0	1
2462	<i>Duchowni niechrześcijańscy</i>	0	0	0
2463	<i>Zakonnicy</i>	0	0	0
<b>247</b>	<b>Specjaliści administracji publicznej</b>	<b>478</b>	<b>93</b>	<b>385</b>
2471	<i>Kontrolerzy i inspektorzy administracji publicznej</i>	5	2	3

**SYTUACJA NA RYNKU PRACY W WOJ. PODLASKIM W 2007R.**

<b>Sym- bol zaw</b>	<b>Nazwa grup zawodów</b>	<b>Bezro- botni zareje- strowani w końcu 2007r.</b>	<b>Oferty pracy zgło- szone w 2007r.</b>	<b>Zawody nadwyż- kowe(+) i deficyto- we(-) kol.3-kol.4</b>
2479	<i>Specjaliści administracji publicznej gdzie indziej niesklasyfikowani</i>	473	91	382
<b>3</b>	<b>TECHNICY I INNY ŚREDNI PERSONEL</b>	<b>7622</b>	<b>2879</b>	<b>4743</b>
<b>31</b>	<b>Średni personel techniczny</b>	<b>2930</b>	<b>458</b>	<b>2472</b>
<b>311</b>	<b>Technicy</b>	<b>2611</b>	<b>321</b>	<b>2290</b>
3111	<i>Technicy nauk chemicznych, fizycznych i pokrewni</i>	100	65	35
3112	<i>Technicy budownictwa, ochrony środowiska i pokrewni</i>	549	39	510
3113	<i>Technicy elektrycy</i>	180	31	149
3114	<i>Technicy elektronicy i telekomunikacji</i>	185	27	158
3115	<i>Technicy mechanicy</i>	932	102	830
3116	<i>Technicy technologii chemicznej i pokrewni</i>	20	0	20
3117	<i>Technicy górnictwa, metalurgii i pokrewni</i>	3	0	3
3118	<i>Kreślarze, graficy komputerowi i pokrewni</i>	10	27	-17
3119	<i>Technicy gdzie indziej niesklasyfikowani</i>	632	30	602
<b>312</b>	<b>Techniczny personel obsługi komputerów i pokrewni</b>	<b>214</b>	<b>72</b>	<b>142</b>
3121	<i>Technicy informatycy</i>	204	57	147
3122	<i>Operatorzy sprzętu komputerowego</i>	9	15	-6
3123	<i>Kontrolerzy robotów przemysłowych</i>	1	0	1
<b>313</b>	<b>Operatorzy sprzętu optycznego i elektro- nicznego</b>	<b>26</b>	<b>20</b>	<b>6</b>
3131	<i>Fotografowie i operatorzy urządzeń do rejestracji obrazu i dźwięku</i>	23	20	3
3132	<i>Operatorzy urządzeń nadawczych i telekomunikacyjnych</i>	3	0	3
3133	<i>Operatorzy obiektów jądrowych</i>	0	0	0

**SYTUACJA NA RYNKU PRACY W WOJ. PODLASKIM W 2007R.**

<b>Sym- bol zaw</b>	<b>Nazwa grup zawodów</b>	<b>Bezro- botni zareje- strowani w końcu 2007r.</b>	<b>Oferty pracy zgło- szone w 2007r.</b>	<b>Zawody nadwyż- kowe(+) i deficyto- we(-) kol.3-kol.4</b>
<b>314</b>	<b>Pracownicy transportu morskiego, żeglugi śródlądowej i lotnictwa</b>	<b>5</b>	<b>2</b>	<b>3</b>
3141	<i>Pracownicy służb technicznych żeglugi</i>	0	0	0
3142	<i>Oficerowie pokładowi, piloci żeglugi i pokrewni</i>	4	2	2
3143	<i>Piloci statków powietrznych i pokrewni</i>	1	0	1
3144	<i>Kontrolerzy ruchu lotniczego i pokrewni</i>	0	0	0
3145	<i>Technicy urządzeń ruchu lotniczego</i>	0	0	0
3146	<i>Instruktorzy lotniczy</i>	0	0	0
<b>315</b>	<b>Inspektorzy bezpieczeństwa i jakości</b>	<b>74</b>	<b>43</b>	<b>31</b>
3151	<i>Inspektorzy budowlani, przeciwpożarowi i po- krewni</i>	12	4	8
3152	<i>Inspektorzy bezpieczeństwa pracy, kontrolerzy jakości wyrobów i pokrewni</i>	62	39	23
<b>32</b>	<b>Średni personel w zakresie nauk biologicz- nych i ochrony zdrowia</b>	<b>1969</b>	<b>276</b>	<b>1693</b>
<b>321</b>	<b>Technicy nauk biologicznych i rolniczych</b>	<b>1711</b>	<b>91</b>	<b>1620</b>
3211	<i>Technicy analityki medycznej</i>	42	23	19
3212	<i>Technicy rolnicy, leśnicy i pokrewni</i>	1065	49	1016
3213	<i>Technicy technologii żywności</i>	334	8	326
3214	<i>Dietetycy i żywieniowcy</i>	270	11	259
<b>322</b>	<b>Średni personel ochrony zdrowia (z wyjąt- kiem pielęgniarek i położnych)</b>	<b>258</b>	<b>185</b>	<b>73</b>
3221	<i>Higieniści</i>	18	3	15
3222	<i>Optycy</i>	6	2	4
3223	<i>Asystenci i technicy dentystyczni</i>	39	19	20
3224	<i>Fizjoterapeuci i pokrewni</i>	107	99	8
3225	<i>Asystenci weterynaryjni</i>	38	11	27
3226	<i>Technicy farmaceutyczni</i>	11	24	-13

**SYTUACJA NA RYNKU PRACY W WOJ. PODLASKIM W 2007R.**

<b>Sym- bol zaw</b>	<b>Nazwa grup zawodów</b>	<b>Bezro- botni zareje- strowani w końcu 2007r.</b>	<b>Oferty pracy zgło- szone w 2007r.</b>	<b>Zawody nadwyż- kowe(+) i deficyto- we(-) kol.3-kol.4</b>
3227	<i>Operatorzy aparatury medycznej</i>	14	4	10
3229	<i>Średni personel ochrony zdrowia (z wyjątkiem pielęgniarek i położnych) gdzie indziej niesklas.</i>	25	23	2
<b>33</b>	<b>Nauczyciele praktycznej nauki zawodu i instruktorzy</b>	<b>25</b>	<b>68</b>	<b>-43</b>
<b>331</b>	<b>Nauczyciele praktycznej nauki zawodu i instruktorzy</b>	<b>25</b>	<b>68</b>	<b>-43</b>
3311	<i>Nauczyciele praktycznej nauki zawodu i instruktorzy</i>	25	68	-43
<b>34</b>	<b>Pracownicy pozostałych specjalności</b>	<b>2698</b>	<b>2077</b>	<b>621</b>
<b>341</b>	<b>Pracownicy do spraw finansowych i handlowych</b>	<b>1961</b>	<b>612</b>	<b>1349</b>
3411	<i>Dealerzy i maklerzy aktywów finansowych i pokrewni</i>	1	23	-22
3412	<i>Pośrednicy ubezpieczeniowi</i>	23	30	-7
3413	<i>Pośrednicy w obrocie nieruchomościami</i>	0	0	0
3414	<i>Organizatorzy turystyki i pokrewni</i>	151	17	134
3415	<i>Agenci do spraw sprzedaży (handlowcy)</i>	288	235	53
3416	<i>Zaopatrzeniowcy</i>	64	42	22
3417	<i>Rzeczoznawcy, taksatorzy i licytatorzy</i>	1	0	1
3419	<i>Pracownicy do spraw finansowych i handlowych gdzie indziej niesklasyfikowani</i>	1433	265	1168
<b>342</b>	<b>Agenci biur pomagających w prowadzeniu działalności gospodarczej i pośrednicy handlowi</b>	<b>50</b>	<b>33</b>	<b>17</b>
3421	<i>Pośrednicy handlowi</i>	8	0	8
3422	<i>Spedytorzy i pokrewni</i>	29	17	12
3423	<i>Pracownicy do spraw zatrudnienia i pośrednictwa pracy</i>	1	14	-13

**SYTUACJA NA RYNKU PRACY W WOJ. PODLASKIM W 2007R.**

<b>Sym- bol zaw</b>	<b>Nazwa grup zawodów</b>	<b>Bezro- botni zareje- strowani w końcu 2007r.</b>	<b>Oferty pracy zgło- szone w 2007r.</b>	<b>Zawody nadwyż- kowe(+) i deficyto- we(-) kol.3-kol.4</b>
3429	<i>Agenci biur pomagających w prowadzeniu działalno- ści gospodarczej i pośrednicy handlowi gdzie indziej niesklasyfikowani</i>	12	2	10
<b>343</b>	<b>Średni personel biurowy</b>	<b>427</b>	<b>1067</b>	<b>-640</b>
3431	<i>Pracownicy administracyjni, sekretarze i po- krewni</i>	233	849	-616
3432	<i>Księgowi</i>	194	218	-24
<b>344</b>	<b>Urzędnicy do spraw podatków, ceł i po- krewni</b>	<b>10</b>	<b>11</b>	<b>-1</b>
3441	<i>Funkcjonariusze celni i ochrony granic</i>	5	10	-5
3442	<i>Urzędnicy do spraw podatków</i>	0	0	0
3443	<i>Urzędnicy do spraw przyznawania zasiłków</i>	2	0	2
3444	<i>Urzędnicy organów udzielających licencji</i>	0	0	0
3449	<i>Urzędnicy do spraw podatków, ceł i pokrewni gdzie indziej niesklasyfikowani</i>	3	1	2
<b>345</b>	<b>Policjanci i funkcjonariusze ochrony pań- stwa</b>	<b>15</b>	<b>19</b>	<b>-4</b>
3451	<i>Policjanci</i>	13	14	-1
3452	<i>Funkcjonariusze ochrony państwa</i>	1	0	1
3453	<i>Funkcjonariusze Służby Więziennej</i>	1	5	-4
<b>346</b>	<b>Pracownicy pomocy społecznej i pracy so- cjalnej</b>	<b>118</b>	<b>163</b>	<b>-45</b>
3461	<i>Pracownicy pomocy społecznej i pracy socjal- nej</i>	118	163	-45
<b>347</b>	<b>Pracownicy działalności artystycznej, roz- rywki i sportu</b>	<b>101</b>	<b>68</b>	<b>33</b>
3471	<i>Plastycy i pokrewni</i>	67	36	31
3472	<i>Prezenterzy, inspicjenci i pokrewni</i>	3	1	2
3473	<i>Muzycy, piosenkarze i tancerze</i>	15	2	13

**SYTUACJA NA RYNKU PRACY W WOJ. PODLASKIM W 2007R.**

---

Sym- bol zaw	Nazwa grup zawodów	Bezro- botni zareje- strowani w końcu 2007r.	Oferty pracy zgło- szone w 2007r.	Zawody nadwyż- kowe(+) i deficyto- we(-) kol.3-kol.4
3474	<i>Aktorzy cyrkowi i pokrewni</i>	0	0	0
3475	<i>Sportowcy zawodowi, trenerzy i pokrewni</i>	12	12	0
3476	<i>Animatorzy kultury</i>	4	17	-13
3477	<i>Asystenci do spraw organizacji produkcji filmo- wej i telewizyjnej</i>	0	0	0
<b>348</b>	<b>Pracownicy archiwów, bibliotek i informacji naukowej</b>	<b>13</b>	<b>104</b>	<b>-91</b>
3481	<i>Pracownicy archiwów</i>	0	19	-19
3482	<i>Pracownicy bibliotek i informacji naukowej</i>	13	85	-72
<b>349</b>	<b>Pracownicy parafialni i świeccy krzewiciele wiary</b>	<b>3</b>	<b>0</b>	<b>3</b>
3491	<i>Pracownicy parafialni i świeccy krzewiciele wiary</i>	3	0	3
<b>4</b>	<b>PRACOWNICY BIUROWI</b>	<b>1465</b>	<b>3547</b>	<b>-2082</b>
<b>41</b>	<b>Pracownicy obsługi biurowej</b>	<b>1192</b>	<b>3237</b>	<b>-2045</b>
<b>411</b>	<b>Sekretarki i operatorzy maszyn biurowych</b>	<b>77</b>	<b>142</b>	<b>-65</b>
4111	<i>Sekretarki</i>	49	130	-81
4112	<i>Operatorzy procesorów tekstu</i>	0	0	0
4113	<i>Operatorzy wprowadzania danych</i>	8	9	-1
4114	<i>Maszynistki i stenografowie</i>	20	3	17
<b>412</b>	<b>Pracownicy do spraw finansowo- statystycznych</b>	<b>202</b>	<b>67</b>	<b>135</b>
4121	<i>Pracownicy do spraw finansowo-statystycznych</i>	202	67	135
<b>413</b>	<b>Pracownicy do spraw ewidencji materiało- wej, transportu i produkcji</b>	<b>314</b>	<b>439</b>	<b>-125</b>
4131	<i>Magazynierzy i pokrewni</i>	285	434	-149
4132	<i>Planiści produkcyjni</i>	1	1	0
4133	<i>Pracownicy do spraw transportu</i>	28	4	24

**SYTUACJA NA RYNKU PRACY W WOJ. PODLASKIM W 2007R.**

<b>Sym- bol zaw</b>	<b>Nazwa grup zawodów</b>	<b>Bezro- botni zareje- strowani w końcu 2007r.</b>	<b>Oferty pracy zgło- szone w 2007r.</b>	<b>Zawody nadwyż- kowe(+) i deficyto- we(-) kol.3-kol.4</b>
<b>414</b>	<b>Pracownicy poczty i pokrewni</b>	<b>55</b>	<b>67</b>	<b>-12</b>
4141	<i>Doręczyciele pocztowi i pokrewni</i>	51	66	-15
4142	<i>Kodowacze i korektorzy</i>	4	1	3
<b>419</b>	<b>Pracownicy obsługi biurowej gdzie indziej niesklasyfikowani</b>	<b>544</b>	<b>2522</b>	<b>-1978</b>
4191	<i>Pracownicy obsługi biurowej gdzie indziej niesklasyfikowani</i>	544	2522	-1978
<b>42</b>	<b>Pracownicy obrotu pieniężnego i obsługi klientów</b>	<b>273</b>	<b>310</b>	<b>-37</b>
<b>421</b>	<b>Pracownicy obrotu pieniężnego</b>	<b>140</b>	<b>202</b>	<b>-62</b>
4211	<i>Kasjerzy i sprzedawcy biletów</i>	64	155	-91
4212	<i>Kasjerzy bankowi i pokrewni</i>	33	34	-1
4213	<i>Asystenci usług pocztowych i telekomunikacyjnych</i>	35	10	25
4214	<i>Inkasenci i poborcy</i>	6	3	3
4215	<i>Krupierzy, pracownicy kolektur i pokrewni</i>	1	0	1
4216	<i>Pracownicy lombardów</i>	1	0	1
<b>422</b>	<b>Informatorzy, pracownicy biur podróży, recepcjoniści i telefoniści</b>	<b>133</b>	<b>108</b>	<b>25</b>
4221	<i>Informatorzy, pracownicy biur podróży i pokrewni</i>	20	19	1
4222	<i>Recepcjoniści i rejestratorzy</i>	54	81	-27
4223	<i>Telefoniści</i>	59	8	51
<b>5</b>	<b>PRACOWNICY USŁUG OSOBISTYCH I SPRZEDAWCY</b>	<b>5241</b>	<b>3864</b>	<b>1377</b>
<b>51</b>	<b>Pracownicy usług osobistych i ochrony</b>	<b>2405</b>	<b>1392</b>	<b>1013</b>
<b>511</b>	<b>Stewardzi, konduktorzy i przewodnicy</b>	<b>30</b>	<b>13</b>	<b>17</b>
5111	<i>Stewardzi</i>	0	0	0



**SYTUACJA NA RYNKU PRACY W WOJ. PODLASKIM W 2007R.**

<b>Sym- bol zaw</b>	<b>Nazwa grup zawodów</b>	<b>Bezrobotni zarejestrowani w końcu 2007r.</b>	<b>Oferty pracy zgłoszone w 2007r.</b>	<b>Zawody nadwyż- kowe(+) i deficyto- we(-) kol.3-kol.4</b>
5112	<i>Kierownicy pociągów, konduktorzy i rewizorzy</i>	29	2	27
5113	<i>Przewodnicy turystyczni i piloci wycieczek</i>	1	11	-10
<b>512</b>	<b>Pracownicy usług domowych i gastronomicznych</b>	<b>1255</b>	<b>624</b>	<b>631</b>
5121	<i>Pracownicy usług domowych i pokrewni</i>	26	11	15
5122	<i>Kucharze</i>	896	286	610
5123	<i>Kelnerzy i pokrewni</i>	333	327	6
<b>513</b>	<b>Pracownicy opieki osobistej i pokrewni</b>	<b>462</b>	<b>349</b>	<b>113</b>
5131	<i>Opiekunki dziecięce</i>	158	198	-40
5132	<i>Pomocniczy personel medyczny</i>	86	51	35
5133	<i>Pracownicy domowej opieki osobistej</i>	211	84	127
5139	<i>Pracownicy opieki osobistej i pokrewni gdzie indziej niesklasyfikowani</i>	7	16	-9
<b>514</b>	<b>Pozostali pracownicy usług osobistych</b>	<b>531</b>	<b>211</b>	<b>320</b>
5141	<i>Fryzjerzy, kosmetyczki i pokrewni</i>	522	207	315
5142	<i>Osoby do towarzystwa</i>	0	0	0
5143	<i>Pracownicy zakładów pogrzebowych</i>	5	0	5
5144	<i>Praktykujący niekonwencjonalne metody terapii</i>	2	1	1
5149	<i>Pracownicy usług osobistych gdzie indziej niesklasyfikowani</i>	2	3	-1
<b>515</b>	<b>Pracownicy usług ochrony</b>	<b>127</b>	<b>195</b>	<b>-68</b>
5151	<i>Strażacy</i>	1	21	-20
5152	<i>Funkcjonariusze więziennictwa służby ochrony i pokrewni</i>	1	0	1
5153	<i>Strażnicy ochrony kolei</i>	2	0	2
5159	<i>Pracownicy usług ochrony gdzie indziej niesklasyfikowani</i>	123	174	-51

**SYTUACJA NA RYNKU PRACY W WOJ. PODLASKIM W 2007R.**

---

Symbol zaw	Nazwa grup zawodów	Bezrobotni zarejestrowani w końcu 2007r.	Oferty pracy zgłoszone w 2007r.	Zawody nadwyż- kowe(+) i deficyto- we(-) kol.3-kol.4
<b>52</b>	<b>Modelki, sprzedawcy i demonstratorzy</b>	<b>2836</b>	<b>2472</b>	<b>364</b>
<b>521</b>	<b>Modelki i modele</b>	<b>0</b>	<b>0</b>	<b>0</b>
5211	<i>Modelki i modele</i>	0	0	0
<b>522</b>	<b>Sprzedawcy i demonstratorzy</b>	<b>2836</b>	<b>2472</b>	<b>364</b>
5221	<i>Sprzedawcy i demonstratorzy</i>	2836	2472	364
<b>6</b>	<b>ROLNICY, OGRODNICY, LEŚNICY I RYBACY</b>	<b>1732</b>	<b>195</b>	<b>1537</b>
<b>61</b>	<b>Rolnicy</b>	<b>1233</b>	<b>23</b>	<b>1210</b>
<b>611</b>	<b>Rolnicy produkcji roślinnej</b>	<b>559</b>	<b>11</b>	<b>548</b>
6111	<i>Rolnicy produkcji roślinnej</i>	559	11	548
<b>612</b>	<b>Hodowcy zwierząt i pokrewni</b>	<b>50</b>	<b>6</b>	<b>44</b>
6121	<i>Hodowcy wyspecjalizowanej produkcji zwierzęcej</i>	0	1	-1
6122	<i>Hodowcy drobiu</i>	1	4	-3
6129	<i>Hodowcy zwierząt i pokrewni gdzie indziej niesklasyfikowani</i>	49	1	48
<b>613</b>	<b>Rolnicy produkcji roślinnej i zwierzęcej</b>	<b>624</b>	<b>6</b>	<b>618</b>
6131	<i>Rolnicy produkcji roślinnej i zwierzęcej</i>	624	6	618
<b>62</b>	<b>Ogrodnicy</b>	<b>214</b>	<b>97</b>	<b>117</b>
<b>621</b>	<b>Ogrodnicy</b>	<b>214</b>	<b>97</b>	<b>117</b>
6211	<i>Ogrodnicy producenci warzyw, kwiatów i pokrewni</i>	119	5	114
6212	<i>Ogrodnicy terenów zieleni</i>	82	92	-10
6213	<i>Ogrodnicy sadownicy i pokrewni</i>	13	0	13
<b>63</b>	<b>Leśnicy i rybacy</b>	<b>220</b>	<b>75</b>	<b>145</b>
<b>631</b>	<b>Robotnicy leśni i pokrewni</b>	<b>216</b>	<b>73</b>	<b>143</b>
6311	<i>Robotnicy leśni i pokrewni</i>	216	73	143
<b>632</b>	<b>Rybacy śródlądowi</b>	<b>3</b>	<b>2</b>	<b>1</b>

**SYTUACJA NA RYNKU PRACY W WOJ. PODLASKIM W 2007R.**

<b>Sym- bol zaw</b>	<b>Nazwa grup zawodów</b>	<b>Bezro- botni zareje- strowani w końcu 2007r.</b>	<b>Oferty pracy zgło- szone w 2007r.</b>	<b>Zawody nadwyż- kowe(+) i deficyto- we(-) kol.3-kol.4</b>
6321	<i>Hodowca ryb</i>	2	0	2
6322	<i>Rybacy śródlądowi gdzie indziej niesklasyfikowani</i>	1	2	-1
<b>633</b>	<b>Rybacy morscy</b>	<b>1</b>	<b>0</b>	<b>1</b>
6331	<i>Rybacy morscy</i>	1	0	1
<b>64</b>	<b>Rolnicy i rybacy pracujący na własne potrzeby</b>	<b>65</b>	<b>0</b>	<b>65</b>
<b>641</b>	<b>Rolnicy i rybacy pracujący na własne potrzeby</b>	<b>65</b>	<b>0</b>	<b>65</b>
6411	<i>Rolnicy i rybacy pracujący na własne potrzeby</i>	65	0	65
<b>7</b>	<b>ROBOTNICZY PRZEMYSŁOWI I RZEMIEŚLNICY</b>	<b>11451</b>	<b>5414</b>	<b>6037</b>
<b>71</b>	<b>Górnicy i robotnicy budowlani</b>	<b>2495</b>	<b>2017</b>	<b>478</b>
<b>711</b>	<b>Górnicy i robotnicy obróbki kamienia</b>	<b>71</b>	<b>39</b>	<b>32</b>
7111	<i>Górnicy podziemnej i odkrywkowej eksploatacji złóż i pokrewni</i>	59	1	58
7112	<i>Górnicy strzałowi</i>	0	0	0
7113	<i>Robotnicy obróbki kamienia</i>	12	38	-26
<b>712</b>	<b>Robotnicy budowlani robót stanu surowego i pokrewni</b>	<b>1463</b>	<b>1107</b>	<b>356</b>
7121	<i>Murarze i pokrewni</i>	780	319	461
7122	<i>Betoniarze</i>	201	374	-173
7123	<i>Cieśle, stolarze budowlani i pokrewni</i>	276	224	52
7124	<i>Robotnicy budowy dróg i pokrewni</i>	30	60	-30
7125	<i>Robotnicy budownictwa wodnego i pokrewni</i>	134	24	110
7129	<i>Robotnicy budowlani robót stanu surowego i pokrewni gdzie indziej niesklasyfikowani</i>	42	106	-64
<b>713</b>	<b>Robotnicy budowlani robót wykończeniowych</b>	<b>616</b>	<b>747</b>	<b>-131</b>
7131	<i>Dekarze</i>	36	34	2

**SYTUACJA NA RYNKU PRACY W WOJ. PODLASKIM W 2007R.**

<b>Sym- bol zaw</b>	<b>Nazwa grup zawodów</b>	<b>Bezrobotni zarejestrowani w końcu 2007r.</b>	<b>Oferty pracy zgłoszone w 2007r.</b>	<b>Zawody nadwyż- kowe(+) i deficyto- we(-) kol.3-kol.4</b>
7132	<i>Posadzkarze i pokrewni</i>	74	75	-1
7133	<i>Tynkarze i pokrewni</i>	41	42	-1
7134	<i>Monterzy izolacji</i>	13	0	13
7135	<i>Szklarze</i>	17	468	-451
7136	<i>Monterzy instalacji i urządzeń sanitarnych i pokrewni</i>	326	120	206
7137	<i>Monterzy sieci komunalnych</i>	20	4	16
7138	<i>Monterzy systemów wodociągowych</i>	27	0	27
7139	<i>Robotnicy budowlani robót wykończeniowych i pokrewni gdzie indziej niesklasyfikowani</i>	62	4	58
<b>714</b>	<b><i>Malarze, pracownicy czyszczący konstrukcje budowlane i pokrewni</i></b>	<b>345</b>	<b>124</b>	<b>221</b>
7141	<i>Malarze budowlani i pokrewni</i>	310	73	237
7142	<i>Lakiernicy</i>	31	51	-20
7143	<i>Robotnicy czyszczący konstrukcje budowlane i pokrewni</i>	4	0	4
<b>72</b>	<b><i>Robotnicy obróbki metali i mechanicy maszyn i urządzeń</i></b>	<b>4360</b>	<b>1393</b>	<b>2967</b>
<b>721</b>	<b><i>Formierze odlewniczy, spawacze, blacharze, monterzy konstrukcji metalowych i pokr.</i></b>	<b>285</b>	<b>307</b>	<b>-22</b>
7211	<i>Formierze, rdzeniarze i pokrewni</i>	10	5	5
7212	<i>Spawacze i pokrewni</i>	168	242	-74
7213	<i>Blacharze</i>	81	33	48
7214	<i>Robotnicy przygotowujący i wznoszący konstrukcje metalowe</i>	24	27	-3
7215	<i>Monterzy konstrukcji linowych</i>	2	0	2
7216	<i>Nurkowie</i>	0	0	0
<b>722</b>	<b><i>Kowale, ślusarze i pokrewni</i></b>	<b>1361</b>	<b>406</b>	<b>955</b>

SYTUACJA NA RYNKU PRACY W WOJ. PODLASKIM W 2007R.

Symbol zaw	Nazwa grup zawodów	Bezrobotni zarejestrowani w końcu 2007r.	Oferty pracy zgłoszone w 2007r.	Zawody nadwyżkowe(+) i deficytowe(-) kol.3-kol.4
7221	<i>Kowale, hartownicy i pokrewni</i>	15	3	12
7222	<i>Ślusarze i pokrewni</i>	944	302	642
7223	<i>Ustawiacze - operatorzy obrabiarek skrawających do metali</i>	396	97	299
7224	<i>Szlifierze narzędzi i polerowacze metali</i>	6	4	2
<b>723</b>	<b>Mechanicy maszyn i urządzeń</b>	<b>1924</b>	<b>448</b>	<b>1476</b>
7231	<i>Mechanicy pojazdów samochodowych</i>	1119	318	801
7232	<i>Mechanicy statków powietrznych i pokrewni</i>	1	1	0
7233	<i>Mechanicy - monterzy maszyn i urządzeń</i>	804	129	675
<b>724</b>	<b>Elektrycy</b>	<b>645</b>	<b>215</b>	<b>430</b>
7241	<i>Elektromechanicy</i>	210	37	173
7242	<i>Elektromonterzy</i>	290	79	211
7243	<i>Elektrycy budowlani i pokrewni</i>	129	87	42
7244	<i>Monterzy linii elektrycznych</i>	16	12	4
<b>725</b>	<b>Monterzy elektronicy i pokrewni</b>	<b>145</b>	<b>17</b>	<b>128</b>
7251	<i>Monterzy elektronicy</i>	84	14	70
7252	<i>Monterzy sieci i urządzeń telekomunikacyjnych</i>	61	3	58
7253	<i>Monterzy mechatronicy</i>	0	0	0
<b>73</b>	<b>Robotnicy zawodów precyzyjnych, ceramicy, wytwórcy wyrobów galanteryjnych, robotnicy poligraficzni i pokrewni</b>	<b>158</b>	<b>137</b>	<b>21</b>
<b>731</b>	<b>Robotnicy produkcji wyrobów precyzyjnych z metalu i materiałów pokrewnych</b>	<b>34</b>	<b>17</b>	<b>17</b>
7311	<i>Mechanicy precyzyjni</i>	25	8	17
7312	<i>Monterzy instrumentów muzycznych</i>	0	0	0
7313	<i>Jubilerzy, złotnicy i pokrewni</i>	9	9	0
<b>732</b>	<b>Ceramicy, szklarze i pokrewni</b>	<b>43</b>	<b>70</b>	<b>-27</b>

**SYTUACJA NA RYNKU PRACY W WOJ. PODLASKIM W 2007R.**

<b>Sym- bol zaw</b>	<b>Nazwa grup zawodów</b>	<b>Bezro- botni zareje- strowani w końcu 2007r.</b>	<b>Oferty pracy zgło- szone w 2007r.</b>	<b>Zawody nadwyż- kowe(+) i deficyto- we(-) kol.3-kol.4</b>
7321	<i>Formowacze wyrobów ceramicznych i pokrewni</i>	9	0	9
7322	<i>Formowacze wyrobów szklanych, krajacze i szlifierze szkła</i>	28	60	-32
7323	<i>Grawerzy szkła i pokrewni</i>	0	0	0
7324	<i>Zdobnicy ceramiki, szkła i pokrewni</i>	6	10	-4
<b>733</b>	<b>Wytwórcy wyrobów galanteryjnych, pamiątkarskich i pokrewni</b>	<b>11</b>	<b>1</b>	<b>10</b>
7331	<i>Wytwórcy wyrobów galanteryjnych, pamiątkarskich i pokrewni</i>	11	1	10
<b>734</b>	<b>Robotnicy poligraficzni i pokrewni</b>	<b>70</b>	<b>49</b>	<b>21</b>
7341	<i>Składacze tekstów i pokrewni</i>	5	9	-4
7342	<i>Odlewacze i galwanizerzy poligraficzni</i>	0	0	0
7343	<i>Kopiści, trawiacze, grawerzy i pokrewni</i>	9	6	3
7344	<i>Fotografowie poligraficzni</i>	0	0	0
7345	<i>Introligatorzy</i>	54	25	29
7346	<i>Drukarze sitodrukowi i pokrewni</i>	2	9	-7
<b>74</b>	<b>Pozostali robotnicy przemysłowi i rzemieślnicy</b>	<b>4438</b>	<b>1867</b>	<b>2571</b>
<b>741</b>	<b>Robotnicy w przetwórstwie spożywczym</b>	<b>1053</b>	<b>580</b>	<b>473</b>
7411	<i>Masarze, robotnicy w przetwórstwie ryb i pokrewni</i>	259	244	15
7412	<i>Piekarze, cukiernicy i pokrewni</i>	769	296	473
7413	<i>Robotnicy w produkcji wyrobów mleczarskich</i>	3	23	-20
7414	<i>Robotnicy przetwórstwa surowców roślinnych</i>	13	8	5
7415	<i>Klasyfikatorzy żywności i pokrewni</i>	9	9	0
<b>742</b>	<b>Robotnicy obróbki drewna, stolarze meblowi i pokrewni</b>	<b>887</b>	<b>670</b>	<b>217</b>
7421	<i>Robotnicy przygotowujący drewno i pokrewni</i>	67	44	23

**SYTUACJA NA RYNKU PRACY W WOJ. PODLASKIM W 2007R.**

---

Sym- bol zaw	Nazwa grup zawodów	Bezro- botni zareje- strowani w końcu 2007r.	Oferty pracy zgło- szone w 2007r.	Zawody nadwyż- kowe(+) i deficyto- we(-) kol.3-kol.4
7422	<i>Stolarze i pokrewni</i>	740	560	180
7423	<i>Ustawiacze - operatorzy maszyn do obróbki drewna i pokrewni</i>	48	66	-18
7424	<i>Plecionkarze, szczotkarze i pokrewni</i>	32	0	32
<b>743</b>	<b>Robotnicy produkcji wyrobów włókienniczych, odzieży i pokrewni</b>	<b>2236</b>	<b>605</b>	<b>1631</b>
7431	<i>Przygotowywacze włókna i przędzarze</i>	181	0	181
7432	<i>Tkacze, dziewiarze i pokrewni</i>	352	14	338
7433	<i>Krawcy, kapelusznicy i pokrewni</i>	1200	150	1050
7434	<i>Kuśnierze i pokrewni</i>	12	0	12
7435	<i>Krojcownie</i>	19	20	-1
7436	<i>Szwaczki, hafciarki i pokrewni</i>	425	364	61
7437	<i>Tapicerzy i pokrewni</i>	47	57	-10
<b>744</b>	<b>Robotnicy obróbki skóry</b>	<b>262</b>	<b>12</b>	<b>250</b>
7441	<i>Garbarze i pokrewni</i>	16	0	16
7442	<i>Kaletnicy, rymarze i pokrewni</i>	89	2	87
7443	<i>Obuwownicy i pokrewni</i>	157	10	147
<b>8</b>	<b>OPERATORZY I MONTERZY MASZYN I URZĄDZEŃ</b>	<b>2193</b>	<b>1888</b>	<b>305</b>
<b>81</b>	<b>Operatorzy maszyn i urządzeń wydobywczych i przetwórczych</b>	<b>265</b>	<b>238</b>	<b>27</b>
<b>811</b>	<b>Operatorzy maszyn i urządzeń wydobywczych i pokrewni</b>	<b>26</b>	<b>73</b>	<b>-47</b>
8111	<i>Operatorzy maszyn górniczych i pokrewni</i>	16	72	-56
8112	<i>Operatorzy maszyn i urządzeń do przeróbki mechanicznej kopalni</i>	3	1	2
8113	<i>Operatorzy urządzeń wiertniczych i wydobywczych ropy, gazu i innych surowców</i>	7	0	7

**SYTUACJA NA RYNKU PRACY W WOJ. PODLASKIM W 2007R.**

<b>Sym- bol zaw</b>	<b>Nazwa grup zawodów</b>	<b>Bezro- botni zareje- strowani w końcu 2007r.</b>	<b>Oferty pracy zgło- szone w 2007r.</b>	<b>Zawody nadwyż- kowe(+) i deficyto- we(-) kol.3-kol.4</b>
<b>812</b>	<b>Operatorzy maszyn i urządzeń hutniczych i pokrewni</b>	<b>17</b>	<b>12</b>	<b>5</b>
8121	<i>Operatorzy pieców i urządzeń metalurgicznych</i>	7	3	4
8122	<i>Operatorzy urządzeń odlewniczych, walcowniczych i pokrewni</i>	5	7	-2
8123	<i>Operatorzy pieców i urządzeń do obróbki ciepłej metali</i>	0	0	0
8124	<i>Ciągacze i tłoczarze</i>	5	2	3
<b>813</b>	<b>Operatorzy urządzeń do produkcji wyrobów szklanych ceramicznych i pokrewni</b>	<b>7</b>	<b>1</b>	<b>6</b>
8131	<i>Operatorzy urządzeń przemysłu szklarskiego</i>	5	0	5
8132	<i>Operatorzy urządzeń przemysłu ceramicznego</i>	2	1	1
8139	<i>Operatorzy urządzeń do produkcji wyrobów szklanych, ceramicznych i pokrewni gdzie indziej niesklasyfikowani</i>	0	0	0
<b>814</b>	<b>Operatorzy maszyn i urządzeń do obróbki drewna i produkcji papieru</b>	<b>35</b>	<b>42</b>	<b>-7</b>
8141	<i>Operatorzy urządzeń do obróbki drewna</i>	27	35	-8
8142	<i>Operatorzy urządzeń do wyrobu masy papiern.</i>	2	5	-3
8143	<i>Operatorzy urządzeń do produkcji papieru</i>	6	2	4
<b>815</b>	<b>Operatorzy urządzeń przemysłu chemiczn.</b>	<b>11</b>	<b>8</b>	<b>3</b>
8151	<i>Operatorzy urządzeń do rozdrabniania, mieszania i granulowania chemikaliów</i>	2	5	-3
8152	<i>Operatorzy urządzeń do obróbki ciepłej chemikaliów i pokrewni</i>	4	0	4
8153	<i>Operatorzy urządz. filtrujących i oddzielających</i>	0	0	0
8154	<i>Operatorzy urządzeń do procesów chemicznych i produkcji chemikaliów</i>	3	3	0
8155	<i>Operatorzy urządzeń do przeróbki ropy naftowej i gazu</i>	0	0	0



**SYTUACJA NA RYNKU PRACY W WOJ. PODLASKIM W 2007R.**

<b>Sym- bol zaw</b>	<b>Nazwa grup zawodów</b>	<b>Bezrobotni zarejestrowani w końcu 2007r.</b>	<b>Oferty pracy zgłoszone w 2007r.</b>	<b>Zawody nadwyż- kowe(+) i deficyto- we(-) kol.3-kol.4</b>
8156	<i>Operatorzy urządzeń do chemicznej przeróbki węgla, koksu i pokrewni</i>	2	0	2
8159	<i>Operatorzy urządzeń przetwórstwa chemicznego gdzie indziej niesklasyfikowani</i>	0	0	0
<b>816</b>	<b>Operatorzy urządzeń energetycznych i pokrewni</b>	<b>169</b>	<b>102</b>	<b>67</b>
8161	<i>Elektroenergetycy i pokrewni</i>	13	0	13
8162	<i>Maszyniści silników, kotłów parowych i pokr.</i>	148	97	51
8163	<i>Operatorzy pomp, sprężarek, urządzeń uzdatniania wody, oczyszczania ścieków i pokrewni</i>	8	5	3
<b>817</b>	<b>Operatorzy zautomatyzowanych linii produkcyjnych i robotów przemysł. w przemyśle elektromaszynowym</b>	<b>0</b>	<b>0</b>	<b>0</b>
8171	<i>Operatorzy zautomatyzowanych i zrobotyzowanych linii produkcyjnych w przemyśle elektromaszynowym</i>	0	0	0
8172	<i>Operatorzy robotów i manipulatorów przemysłowych</i>	0	0	0
<b>82</b>	<b>Operatorzy i monterzy maszyn</b>	<b>984</b>	<b>438</b>	<b>546</b>
<b>821</b>	<b>Operatorzy maszyn do produkcji wyrobów z metali i minerałów</b>	<b>57</b>	<b>91</b>	<b>-34</b>
8211	<i>Operatorzy maszyn i urządz. do obróbki metali</i>	46	74	-28
8212	<i>Operatorzy maszyn i urządzeń do produkcji betonu, elementów betonowych i kamiennych i pokrewni</i>	11	17	-6
<b>822</b>	<b>Operatorzy maszyn i urządzeń do produkcji wyrobów chemicznych</b>	<b>6</b>	<b>0</b>	<b>6</b>
8221	<i>Operatorzy urządzeń do produkcji wyrobów farmaceutycznych, kosmetycznych i sanit.</i>	3	0	3
8222	<i>Operatorzy urządzeń do produkcji materiałów wybuchowych i pokrewni</i>	0	0	0

**SYTUACJA NA RYNKU PRACY W WOJ. PODLASKIM W 2007R.**

<b>Sym- bol zaw</b>	<b>Nazwa grup zawodów</b>	<b>Bezro- botni zareje- strowani w końcu 2007r.</b>	<b>Oferty pracy zgło- szone w 2007r.</b>	<b>Zawody nadwyż- kowe(+) i deficyto- we(-) kol.3-kol.4</b>
8223	<i>Operatorzy urządzeń do nakładania powłok</i>	2	0	2
8224	<i>Operatorzy urządzeń do produkcji materiałów światłoczułych i obróbki filmów</i>	0	0	0
8229	<i>Operatorzy maszyn i urządzeń do produkcji wyrobów chemicznych gdzie indziej niesklas.</i>	1	0	1
<b>823</b>	<b>Operatorzy maszyn do produkcji wyrobów z gumy i tworzyw sztucznych</b>	<b>34</b>	<b>36</b>	<b>-2</b>
8231	<i>Operatorzy maszyn do produkcji wyrobów z gumy</i>	15	26	-11
8232	<i>Operatorzy maszyn do produkcji wyrobów z tworzyw sztucznych</i>	19	10	9
<b>824</b>	<b>Operatorzy maszyn do produkcji wyrobów z drewna</b>	<b>10</b>	<b>15</b>	<b>-5</b>
8241	<i>Operatorzy maszyn do produkcji wyrobów z drewna</i>	10	15	-5
<b>825</b>	<b>Operatorzy maszyn poligraficznych i papierniczo-przetwórczych</b>	<b>43</b>	<b>32</b>	<b>11</b>
8251	<i>Maszyniści maszyn drukujących</i>	20	6	14
8252	<i>Maszyniści maszyn introligatorskich</i>	8	0	8
8253	<i>Operatorzy maszyn do produkcji wyrobów papierniczych</i>	15	26	-11
<b>826</b>	<b>Operatorzy maszyn w przemyśle włókienniczym</b>	<b>191</b>	<b>6</b>	<b>185</b>
8261	<i>Operatorzy maszyn przędzalniczych i pokrewni</i>	57	0	57
8262	<i>Operatorzy maszyn tkackich, dziewiarskich i pokrewni</i>	84	0	84
8263	<i>Operatorzy maszyn do szycia</i>	1	0	1
8264	<i>Operatorzy maszyn wykańczalniczych wyrobów włókienniczych i pokrewni</i>	29	4	25
8265	<i>Operatorzy maszyn do wyprawiania futer i skór</i>	3	1	2
8266	<i>Operatorzy maszyn do produkcji obuwia</i>	0	0	0

**SYTUACJA NA RYNKU PRACY W WOJ. PODLASKIM W 2007R.**

<b>Sym- bol zaw</b>	<b>Nazwa grup zawodów</b>	<b>Bezro- botni zareje- strowani w końcu 2007r.</b>	<b>Oferty pracy zgło- szone w 2007r.</b>	<b>Zawody nadwyż- kowe(+) i deficyto- we(-) kol.3-kol.4</b>
8269	<i>Operatorzy maszyn do produkcji wyrobów włókienniczych, futrzarskich i skórzanych gdzie indziej niesklasyfikowani</i>	17	1	16
<b>827</b>	<b>Operatorzy maszyn i urządzeń przemysłu spożywczego</b>	<b>380</b>	<b>141</b>	<b>239</b>
8271	<i>Operatorzy maszyn do przetwórstwa mięsa i ryb</i>	143	110	33
8272	<i>Operatorzy maszyn i urządzeń do produkcji wyrobów mleczarskich</i>	84	4	80
8273	<i>Operatorzy maszyn i urządzeń przetwórstwa zbożowego i pokrewni</i>	5	4	1
8274	<i>Operatorzy maszyn i urządzeń do produkcji wyrobów piekarniczych i cukierniczych oraz koncentratów spożywczych</i>	10	7	3
8275	<i>Operatorzy maszyn i urządzeń do przetwórstwa owoców, warzyw, nasion oleistych i pokrewni</i>	66	0	66
8276	<i>Operatorzy maszyn i urządzeń do prod. cukru</i>	3	0	3
8277	<i>Operatorzy maszyn i urządzeń do przetwórstwa kawy, herbaty i ziarna kakaowego</i>	2	0	2
8278	<i>Operatorzy maszyn i urządzeń do produkcji napojów bezalkoholowych, wyrobów alkoholowych i pokrewni</i>	45	16	29
8279	<i>Operatorzy maszyn i urządzeń przemysłu tytoniowego</i>	22	0	22
<b>828</b>	<b>Monterzy</b>	<b>231</b>	<b>77</b>	<b>154</b>
8281	<i>Monterzy maszyn i urządzeń mechanicznych</i>	62	11	51
8282	<i>Monterzy aparatury, maszyn i sprzętu elektrycznego</i>	24	7	17
8283	<i>Monterzy sprzętu elektronicznego</i>	130	14	116
8284	<i>Monterzy wyrobów z metalu, gumy i tworzyw sztucznych</i>	10	25	-15
8285	<i>Monterzy wyrobów z drewna</i>	3	20	-17

SYTUACJA NA RYNKU PRACY W WOJ. PODLASKIM W 2007R.

Symbol zaw	Nazwa grup zawodów	Bezrobotni zarejestrowani w końcu 2007r.	Oferty pracy zgłoszone w 2007r.	Zawody nadwyżkowe(+) i deficytowe(-) kol.3-kol.4
8286	Monterzy wyrobów tekstylnych, z tektury i pokrewnych materiałów	0	0	0
8287	Monterzy wyrobów złożonych	2	0	2
<b>829</b>	<b>Operatorzy maszyn gdzie indziej niesklas.</b>	<b>32</b>	<b>40</b>	<b>-8</b>
8291	Operatorzy maszyn gdzie indziej niesklas.	32	40	-8
<b>83</b>	<b>Kierowcy i operatorzy pojazdów i maszyn samojezdnych</b>	<b>944</b>	<b>1212</b>	<b>-268</b>
<b>831</b>	<b>Maszyniści kolejowi, dyżurni ruchu i pokrewni</b>	<b>44</b>	<b>5</b>	<b>39</b>
8311	Maszyniści kolejowi i metra	5	3	2
8312	Dyżurni ruchu, manewrowi i pokrewni	39	2	37
<b>832</b>	<b>Kierowcy pojazdów</b>	<b>584</b>	<b>992</b>	<b>-408</b>
8321	Kierowcy samochodów osobowych	228	198	30
8322	Kierowcy autobusów i motorniczowie tramwajów	38	102	-64
8323	Kierowcy samochodów ciężarowych	318	692	-374
<b>833</b>	<b>Operatorzy pojazdów wolnobieżnych i pokrewni</b>	<b>314</b>	<b>214</b>	<b>100</b>
8331	Operatorzy pojazdów wolnobieżnych rolniczych i leśnych	175	42	133
8332	Operatorzy sprzętu do robót ziemnych i urządzeń pokrewni	62	36	26
8333	Maszyniści i operatorzy maszyn i urządzeń dźwigowo-transportowych i pokrewni	24	30	-6
8334	Operatorzy wózków podnośnikowych	53	106	-53
<b>834</b>	<b>Marynarze i pokrewni</b>	<b>2</b>	<b>1</b>	<b>1</b>
8341	Marynarze i pokrewni	2	1	1
<b>9</b>	<b>PRACOWNICY PRZY PRACACH PROSTYCH</b>	<b>4444</b>	<b>7009</b>	<b>-2565</b>

**SYTUACJA NA RYNKU PRACY W WOJ. PODLASKIM W 2007R.**

---

Symbol zaw	Nazwa grup zawodów	Bezrobotni zarejestrowani w końcu 2007r.	Oferty pracy zgłoszone w 2007r.	Zawody nadwyż- kowe(+) i deficyto- we(-) kol.3-kol.4
<b>91</b>	<b>Pracownicy przy pracach prostych w handlu i usługach</b>	<b>2490</b>	<b>4468</b>	<b>-1978</b>
<b>911</b>	<b>Sprzedawcy uliczni</b>	<b>5</b>	<b>0</b>	<b>5</b>
9111	<i>Sprzedawcy uliczni</i>	5	0	5
9112	<i>Domokrążcy i sprzedawcy na telefon</i>	0	0	0
<b>912</b>	<b>Czyściciele i inni świadczący usługi na ulicach</b>	<b>0</b>	<b>0</b>	<b>0</b>
9121	<i>Czyściciele i inni świadczący usługi na ulicach</i>	0	0	0
<b>913</b>	<b>Pomoce domowe, sprzątaczk i praczki</b>	<b>1242</b>	<b>1030</b>	<b>212</b>
9131	<i>Pomoce domowe i sprzątaczk</i>	66	47	19
9132	<i>Pomoce i sprzątaczk biurowe, hotelowe i podobne</i>	1120	947	173
9133	<i>Praczki ręczne i prasowacze</i>	56	36	20
<b>914</b>	<b>Gospodarze budynków, zmywacze szyb i pokrewni</b>	<b>672</b>	<b>3055</b>	<b>-2383</b>
9141	<i>Gospodarze budynków</i>	664	3047	-2383
9142	<i>Myjący pojazdy i szyby</i>	8	8	0
<b>915</b>	<b>Gońcy, bagażowi, portierzy i pokrewni</b>	<b>370</b>	<b>237</b>	<b>133</b>
9151	<i>Gońcy, bagażowi i pokrewni</i>	27	28	-1
9152	<i>Portierzy, woźni i pokrewni</i>	341	207	134
9153	<i>Wybierający pieniądze z automatów, odczytujący liczniki i pokrewni</i>	2	2	0
<b>916</b>	<b>Ładowacze nieczystości i pokrewni</b>	<b>201</b>	<b>146</b>	<b>55</b>
9161	<i>Ładowacze nieczystości</i>	5	6	-1
9162	<i>Zamiatacze i pokrewni</i>	196	140	56
<b>92</b>	<b>Robotnicy pomocniczy w rolnictwie, rybołówstwie i pokrewni</b>	<b>53</b>	<b>27</b>	<b>26</b>

**SYTUACJA NA RYNKU PRACY W WOJ. PODLASKIM W 2007R.**

---

Symbol zaw	Nazwa grup zawodów	Bezrobotni zarejestrowani w końcu 2007r.	Oferty pracy zgłoszone w 2007r.	Zawody nadwyżkowe(+) i deficytowe(-) kol.3-kol.4
<b>921</b>	<b>Robotnicy pomocniczy w rolnictwie, rybołówstwie i pokrewni</b>	<b>53</b>	<b>27</b>	<b>26</b>
9211	<i>Robotnicy pomocniczy w rolnictwie i pokrewni</i>	49	27	22
9212	<i>Robotnicy pomocniczy w leśnictwie</i>	4	0	4
9213	<i>Robotnicy pomocn. w rybołówstwie i łowiectwie</i>	0	0	0
<b>93</b>	<b>Robotnicy pomocniczy w górnictwie, przemyśle, budownictwie i transporcie</b>	<b>1901</b>	<b>2514</b>	<b>-613</b>
<b>931</b>	<b>Robotnicy pomocniczy w górnictwie i budownictwie</b>	<b>896</b>	<b>1354</b>	<b>-458</b>
9311	<i>Robotnicy pomocniczy w kopalniach i kamieniołomach</i>	1	0	1
9312	<i>Robotnicy pomocniczy w budownictwie drogowym, wodnym i pokrewni</i>	213	582	-369
9313	<i>Robotnicy pomocniczy w budownictwie ogólnym</i>	682	772	-90
<b>932</b>	<b>Robotnicy przy pracach prostych w przemyśle</b>	<b>781</b>	<b>901</b>	<b>-120</b>
9321	<i>Robotnicy przy pracach prostych w przemyśle</i>	781	901	-120
<b>933</b>	<b>Robotnicy pomocniczy transportu i tragarze</b>	<b>224</b>	<b>259</b>	<b>-35</b>
9331	<i>Robotnicy pomocniczy transportu i tragarze</i>	224	259	-35
	<b>BEZ ZAWODU</b>	<b>10700</b>	<b>1250</b>	<b>9450</b>
	<b>RAZEM</b>	<b>48796</b>	<b>27977</b>	<b>20819</b>

Porównanie struktury zawodowej bezrobotnych z ofertami pracy zgłoszonymi do urzędów pracy pozwala w przybliżeniu na określenie możliwości znalezienia zatrudnienia przez bezrobotnych w danym zawodzie. W warunkach nadal dużego bezrobocia trudno mówić o równowadze między stroną popytową a podażą siły roboczej na rynku pracy. Dla-

tego ważne jest wskazanie, jakie zawody na danym rynku pracy są aktualnie deficytowe, a jakie nadwyżkowe.

Do zawodów deficytowych zaliczyć należy wszystkie zawody, w których występuje wyższe zapotrzebowanie ze strony pracodawców na pracowników niż liczba osób poszukujących pracy. Zawody nadwyżkowe są to zawody, na które występuje mniejsze zapotrzebowanie niż liczba poszukujących pracy.

Na rynku pracy woj. podlaskiego zdecydowana większość to zawody nadwyżkowe, z czego najbardziej nadwyżkowe grupy zawodów, tj. takie, których rynek pracy nie jest w stanie wchłonąć, to:

- zawody związane z rolnictwem (technik rolnik, rolnik produkcji roślinnej i zwierzęcej),
- zawody związane z przemysłem włókienniczym (tkacz, dziewiarz, operator maszyn do produkcji wyrobów włókienniczych, futrzarskich i skórzanych),
- zawody techniczne (np. technik technologii żywienia, technik budownictwa, technik mechanik, technik ochrony środowiska, organizator turystyki i in.).

Na rynku pracy wystąpiły też zawody, w których można mówić o deficycie pracowników, tj. o sytuacji, kiedy zapotrzebowanie pracodawców na siłę roboczą o określonych kwalifikacjach nie jest zaspokojone. Należą do nich między innymi:

- zawody związane z pełnieniem funkcji kierowniczych,
- zawody na poziomie wykształcenia średniego, wymagające umiejętności pracy z klientem (pracownik biurowy, administracyjny, sekretarka, pracownik ds. zatrudnienia i pośrednictwa pracy, pracownik biblioteki i informacji naukowej, animator kultury, nauczyciel praktycznej nauki zawodu),

- zawody budowlane (monter/składacz okien, robotnik pomocniczy w budownictwie drogowym, robotnik budowlany robót stanu surowego, robotnik obróbki kamienia) oraz zawody związane z przemysłem (robotnik w produkcji wyrobów mleczarskich, operator maszyn do produkcji wyrobów papierniczych i chemicznych), a także kierowcy samochodów ciężarowych,
- robotnicy niewykwalifikowani (robotnik gospodarczy, robotnik drogowy, pomoc kuchenna, goniec, pokojowa, robotnicy przy pracach prostych w przemyśle).

#### **4. AKTYWNE DZIAŁANIA URZĘDÓW PRACY PRZECIWDZIAŁAJĄCE BEZROBOCIU I ŁAGODZĄCE JEGO SKUTKI.**

##### **4.1. Pośrednictwo pracy.**

##### **4.1.1. Oferty pracy zgłoszone do urzędów pracy.**

W 2007r. do powiatowych urzędów pracy wpłynęło 27967 ofert pracy, tj. o 219 ofert mniej niż w 2006r. (o 0,8%).

Ofert pracy subsydiowanej ze środków publicznych było 13004, tj. o 1023 oferty więcej niż przed rokiem (o 8,5%). Stanowiły one ogółu 46,5% ofert (w 2006r. – 42,5%). W ramach ofert zatrudnienia subsydiowanego powiatowe urzędy pracy dysponowały 4951 ofertami stażu, 1654 miejscami przygotowania zawodowego oraz 1938 miejscami pracy społecznie użytecznej. Jednocześnie pracodawcy zgłosili 14963 oferty pracy niesubsydiowanej i było to o 1242 oferty pracy mniej niż w 2006r., czyli o 7,7%.

W 2007r. zgłoszono 2087 ofert pracy sezonowej i stanowiły one 7,5% ogółu ofert pracy (w 2006r. – 9,1%).



W 2007r. z sektora publicznego pochodziło 8620 ofert, więc podobnie jak w latach poprzednich, większość ofert pracy wpłynęła z zakładów pracy należących do sektora prywatnego – 19347 propozycji pracy (69,2% wszystkich ofert).

Pośrednicy pracy z powiatowych urzędów pracy woj. podlaskiego wizytowali w ciągu 2007r. 4988 zakładów pracy, w wyniku czego pozyskanych zostało 12457 nowych miejsc pracy (w 2006r. odpowiednio: 5651 zakładów i 13479 miejsc pracy).

W 2007r. dla osób niepełnosprawnych zgłoszono 643 oferty zatrudnienia (tj. o 157 ofert mniej niż w 2006r.), w tym 229 ofert pracy subsydiowanej (tj. o 93 mniej niż w 2006r.).

Do osób będących w okresie do 12 miesięcy od dnia ukończenia nauki skierowano w 2007r. 578 ofert pracy (o 2 oferty mniej niż w 2006r.), w tym 478 ofert pracy subsydiowanej (o 10 ofert mniej niż w 2006r.).

W 2007r. najwięcej ofert pracy wpłynęło w miesiącach wiosennych: w marcu (3522 oferty), w kwietniu (3001 ofert) i maju (2916 ofert); natomiast najmniej późną jesienią i w miesiącach zimowych: listopadzie (1437 ofert) i grudniu (1057 ofert).

W 2007r. największą ilością ofert pracy dysponowały PUP: w Białymstoku (8179 ofert), w Suwałkach (3522 oferty), w Łomży (2404 oferty) oraz PUP Sokółce (2208 ofert); najmniej zaś PUP: w Mońkach (603 oferty), w Siemiatyczach (775 ofert) oraz w Sejnach (859 ofert).

Najwięcej ofert pracy subsydiowanej posiadał PUP w Białymstoku (2139 ofert), PUP w Suwałkach (1606 ofert) oraz PUP w Grajewie (1100 ofert); najmniej PUP w Mońkach (408 ofert), PUP w Siemiatyczach (489 ofert) i PUP w Bielsku Podlaskim (563 oferty).

SYTUACJA NA RYNKU PRACY W WOJ. PODLASKIM W 2007R.

Tabela 78. Oferty pracy w województwie podlaskim zgłoszone w poszczególnych miesiącach 2007r., w tym dla osób niepełnosprawnych oraz osób w okresie do 12 miesięcy od dnia ukończenia szkoły.

Miesiące 2007r.	Oferty pracy								
	ogółem	w tym:		dla osób niepełno- sprawnych	w tym:		dla osób w okresie do 12 miesięcy od dnia ukoń- czenia szkoły	w tym:	
		pracy subsyd.	z sektora publicz.		pracy subsyd.	z sektora publicz.		pracy subsyd.	z sektora publicz.
styczeń	2153	1116	631	96	38	6	66	62	38
luty	2074	1005	544	37	13	4	49	37	26
marzec	3522	1868	1372	48	26	5	56	42	36
kwiecień	3001	1479	1009	67	18	2	51	39	20
maj	2916	1077	706	47	30	19	21	15	11
czerwiec	2164	993	536	66	23	15	55	49	27
lipiec	2708	1249	844	25	5	2	50	45	15
sierpień	2291	797	664	42	12	5	46	26	19
wrzesień	2255	1197	801	51	16	9	61	58	28
październik	2389	1111	737	52	14	8	49	43	29
listopad	1437	652	434	70	15	6	38	35	22
grudzień	1057	460	342	42	19	7	36	27	16
<b>2007r.</b>	<b>27967</b>	<b>13004</b>	<b>8620</b>	<b>643</b>	<b>229</b>	<b>88</b>	<b>578</b>	<b>478</b>	<b>287</b>

**SYTUACJA NA RYNKU PRACY W WOJ. PODLASKIM W 2007R.**

**Tabela 79. Oferty pracy zgłoszone do powiatowych urzędów pracy w 2007r. (w okresie sprawozdawczym)**

Powiatowy Urząd Pracy	oferty pracy								
	ogółem	w tym:		dla osób niepełno- sprawnych	w tym:		dla osób w okresie do 12 miesięcy od dnia ukończenia szkoły	w tym:	
		pracy subs.	z sektora publicz.		pracy subs.	z sektora publicz.		pracy subs.	z sektora publicz.
<b>Augustów</b>	1107	955	395	8	3	2	0	0	0
<b>Białystok</b>	8179	2139	1593	333	101	2	0	0	0
<b>Bielsk Podl.</b>	1451	563	305	32	7	5	1	0	1
<b>Grajewo</b>	2044	1100	673	30	23	25	2	0	1
<b>Hajnówka</b>	1194	678	639	35	19	19	14	13	13
<b>Kolno</b>	1247	912	719	7	3	4	0	0	0
<b>Łomża</b>	2404	1058	847	53	28	2	0	0	0
<b>Mońki</b>	603	408	300	0	0	0	0	0	0
<b>Sejny</b>	859	809	562	0	0	0	1	0	0
<b>Siemiatycze</b>	775	489	338	4	1	1	0	0	0
<b>Sokółka</b>	2208	1019	820	67	32	23	307	214	150
<b>Suwałki</b>	3522	1606	806	70	12	5	0	0	0
<b>Wysokie M.</b>	1224	645	389	4	0	0	251	251	122
<b>Zambrów</b>	1150	623	234	0	0	0	2	0	0
<b>Woj. podlaskie</b>	<b>27967</b>	<b>13004</b>	<b>8620</b>	<b>643</b>	<b>229</b>	<b>88</b>	<b>578</b>	<b>478</b>	<b>287</b>

**4.1.2. Podjęcia pracy.**

**Tabela 80. Podjęcia pracy w 2007r. (w okresie sprawozdawczym)**

Kwartały 2007r.	podjęcia pracy ogółem	z tego:					
		pracy niesubsy- diowa- nej	pracy subs- ydiowa- nej	w tym ramach:			
				prac interwen- cyjnych	robót pu- blicz- nych	dotacji na działal- ność gospo- darczą	refundacji kosztów zatrudnienia bezrobot- nego
<b>I kwartał</b>	7648	6527	1121	628	166	189	97
<b>II kwartał</b>	9594	7736	1858	727	623	276	194
<b>III kwartał</b>	7951	6727	1224	554	271	202	176
<b>IV kwartał</b>	7580	6175	1405	422	298	345	322
<b>2007r.</b>	<b>32773</b>	<b>27165</b>	<b>5608</b>	<b>2331</b>	<b>1358</b>	<b>1012</b>	<b>789</b>

Podjęcia pracy są podstawową przyczyną wyłączeń bezrobotnych z ewidencji. Dotyczy to wszystkich form podejmowania pracy przez bezrobotnych, tj. pracy niesubsydiowanej (w tym pracy sezonowej) i pracy subsydiowanej (prac interwencyjnych, robót publicznych, rozpoczęcia własnej działalności gospodarczej w ramach otrzymanej dotacji, zatrudnienia w ramach refundacji kosztów zatrudnienia osoby bezrobotnej).

W 2007r. pracę podjęły ogółem w woj. podlaskim 32773 osoby bezrobotne (o 1875 osób, tj. o 5,4% mniej niż w poprzednim roku), z tego pracę niesubsydiowaną 27165 osób bezrobotnych (o 2514 osób, tj. o 8,5% mniej niż w poprzednim roku), a pracę subsydiowaną 5608 osób bezrobotnych (o 639 osób, tj. o 12,9% więcej niż w poprzednim roku). W ramach pracy subsydiowanej do prac interwencyjnych skierowano 2331 osób bezrobotnych (o 320 osób, tj. o 12,1% mniej niż w poprzednim roku), natomiast do robót publicznych skierowanych zostało 1358 osób bezrobotnych (o 411 osób, tj. o 43,4% więcej niż w 2006r.). Dotację na podjęcie działalności gospodarczej otrzymało 1012 bezrobotnych (o 354

## SYTUACJA NA RYNKU PRACY W WOJ. PODLASKIM W 2007R.

---

osoby, tj. o 53,8% więcej niż w 2006r.), a w ramach refundacji podmiotowi gospodarczemu kosztów wyposażenia lub doposażenia stanowiska pracy dla zatrudnionego bezrobotnego z ewidencji urzędów pracy wyłączono 789 osób bezrobotnych (o 278 osób, tj. o 54,4% więcej niż w 2006r.).

**Tabela 81. Osoby bezrobotne podejmujące pracę w woj. podlaskim w 2007r. (w okresie sprawozdawczym)**

Miesiące 2007r.	Liczba osób bezrobotnych podejmujących pracę	% bezrobotnych podejmujących pracę do ogółu wyrejestrowanych
styczeń	2173	38,4
luty	2218	35,4
marzec	3257	39,0
kwiecień	3729	43,1
maj	3216	38,9
czerwiec	2649	36,1
lipiec	2674	35,8
sierpień	2266	34,8
wrzesień	3011	38,5
październik	3364	40,4
listopad	2362	41,0
grudzień	1854	37,0
<b>2007r.</b>	<b>32773</b>	<b>38,4</b>

Bezrobotni podejmujący pracę w 2007r. stanowili 38,4% ogółu wyrejestrowanych bezrobotnych. Największy odsetek bezrobotnych podejmujących pracę odnotowano w miesiącach: kwiecień (43,1%), listopad (41,0%) i październik (40,4%).

Tabela 82. Osoby bezrobotne podejmujące pracę w 2007r. według powiatowych urzędów pracy (w okresie sprawozdawczym)

Powiatowy Urząd Pracy	Podjęcia pracy ogółem	z tego pracy:		
		niesubsydiowanej	w tym sezonowej	subsydiowanej
<b>Augustów</b>	2018	1627	946	391
<b>Białystok</b>	11222	10333	112	889
<b>Bielsk Podl.</b>	1332	1129	18	203
<b>Grajewo</b>	1693	1235	0	458
<b>Hajnówka</b>	1116	898	0	218
<b>Końo</b>	1027	641	0	386
<b>Łomża</b>	3178	2315	84	863
<b>Mońki</b>	722	459	28	263
<b>Sejny</b>	1122	761	555	361
<b>Siemiatycze</b>	858	665	0	193
<b>Sokółka</b>	2152	1722	461	430
<b>Suwałki</b>	3717	3237	243	480
<b>Wysokie Maz.</b>	1141	871	1	270
<b>Zambrów</b>	1475	1272	0	203
<b>Woj. podlaskie</b>	<b>32773</b>	<b>27165</b>	<b>2448</b>	<b>5608</b>

W 2007r. najwięcej podjęć pracy przez bezrobotnych odnotowano w PUP w Białymstoku (11222, tj. 34,2% ogółu podjęć pracy w województwie), w PUP w Suwałkach (3717, tj. 11,3%) oraz w PUP w Łomży (3178, tj. 9,7%).

Pracę subsydiowaną podjęło najwięcej osób bezrobotnych zarejestrowanych w PUP: w Białymstoku (889, tj. 15,9% ogółu bezrobotnych zatrudnionych w ramach prac subsydiowanych), w Łomży (863, tj. 15,4%) oraz w Suwałkach (480, tj. 8,6%).

Tabela 83. Bezrobotni skierowani do prac interwencyjnych w woj. podlaskim w 2007r. (w okresie sprawozdawczym)

Miesiące 2007r.	Bezrobotni skierowani do prac interwencyjnych	
	liczba	% do ogółu wyrejestrowanych
styczeń	184	3,3
luty	177	2,8
marzec	267	3,2
kwiecień	341	3,9
maj	230	2,8
czerwiec	156	2,1
lipiec	191	2,6
sierpień	129	2,0
wrzesień	234	3,0
październik	230	2,8
listopad	119	2,1
grudzień	73	1,5
<b>2007r.</b>	<b>2331</b>	<b>2,7</b>

Bezrobotni skierowani do prac interwencyjnych w 2006r. stanowili 2,7% ogółu wyrejestrowanych bezrobotnych. Największy procentowo odpływ bezrobotnych z tego tytułu miał miejsce w miesiącach: kwiecień (3,9%), styczeń (3,3%) oraz marzec (3,2%).

Tabela 84. Bezrobotni skierowani do robót publicznych w woj. podlaskim w 2007r. (w okresie sprawozdawczym)

Miesiące 2007r.	Bezrobotni skierowani do robót publicznych	
	liczba	% do ogółu wyrejestrowanych
styczeń	20	0,4
luty	26	0,4
marzec	120	1,4
kwiecień	345	4,0
maj	137	1,7
czerwiec	141	1,9
lipiec	121	1,6
sierpień	44	0,7
wrzesień	106	1,4
październik	180	2,2
listopad	66	1,1
grudzień	52	1,0
<b>2007r.</b>	<b>1358</b>	<b>1,6</b>

## SYTUACJA NA RYNKU PRACY W WOJ. PODLASKIM W 2007R.

---

Bezrobotni skierowani do robót publicznych w 2007r. stanowili 1,6% ogółu wyrejestrowanych bezrobotnych. Największy procentowo odpływ bezrobotnych skierowanych do pracy w ramach robót publicznych miał miejsce w miesiącach: kwiecień (4,0%), październik (2,2%) oraz czerwiec (1,9%).

**Tabela 85. Osoby bezrobotne, które otrzymały dotację na rozpoczęcie działalności gospodarczej w woj. podlaskim w 2007r. (w okresie sprawozdawczym)**

Miesiące 2007r.	Bezrobotni, którzy otrzymali dotację na rozpoczęcie działalności gospodarczej	
	liczba	% do ogółu wyrejestrowanych
styczeń	25	0,4
luty	65	1,0
marzec	99	1,2
kwiecień	87	1,0
maj	111	1,3
czerwiec	78	1,1
lipiec	65	0,9
sierpień	60	0,9
wrzesień	77	1,0
październik	96	1,2
listopad	108	1,9
grudzień	141	2,8
<b>2007r.</b>	<b>1012</b>	<b>1,2</b>

Bezrobotni, którzy otrzymali dotację na rozpoczęcie działalności gospodarczej w 2007r., stanowili 1,2% ogółu wyrejestrowanych bezrobotnych. Największy odsetek bezrobotnych podejmujących pracę odnotowano w miesiącach późnojesiennie-zimowych: grudniu (2,8%) i listopadzie (1,9%) oraz wiosennych: maju (1,3%) i marcu (1,2%).



Tabela 86. Osoby bezrobotne podejmujące pracę w ramach refundacji kosztów wyposażenia lub doposażenia stanowiska pracy w woj. podlaskim w 2007r. (w okresie sprawozdawczym)

Miesiące 2007r.	Bezrobotni podejmujący pracę w ramach refundacji kosztów w ramach refundacji kosztów wyposażenia lub doposażenia stanowiska pracy	
	liczba	% do ogółu wyrejestrowanych
styczeń	20	0,4
luty	33	0,5
marzec	44	0,5
kwiecień	67	0,8
maj	63	0,8
czerwiec	64	0,9
lipiec	63	0,8
sierpień	57	0,9
wrzesień	56	0,7
październik	78	0,9
listopad	108	1,9
grudzień	136	2,7
<b>2007r.</b>	<b>789</b>	<b>0,9</b>

Bezrobotni zatrudnieni przez podmiot prowadzący działalność gospodarczą w ramach refundacji kosztów wyposażenia lub doposażenia stanowiska pracy w 2007r. stanowili 0,9% ogółu wyrejestrowanych bezrobotnych. Największy odsetek bezrobotnych podejmujących pracę odnotowano w końcu roku: listopad (1,9%) i grudzień (2,7%) oraz w miesiącach letnich i jesiennych: czerwiec, sierpień, październik (po 0,9%)

Tabela 87. Osoby bezrobotne, które otrzymały dotację na rozpoczęcie działalności gospodarczej oraz podejmujące pracę w ramach refundacji kosztów wyposażenia lub doposażenia stanowiska pracy w 2007r. według powiatowych urzędów pracy (w okresie sprawozdawczym)

Powiatowy Urząd Pracy	Osoby bezrobotne, które otrzymały dotację na rozpoczęcie działalności gospodarczej	Osoby bezrobotne podejmujące pracę w ramach refundacji kosztów wyposażenia lub doposażenia stanowiska pracy
Augustów	143	134
Białystok	163	126
Bielsk Podl.	49	11
Grajewo	67	50
Hajnówka	14	11
Kolno	43	14
Łomża	163	154
Mońki	27	15
Sejny	42	0
Siemiatycze	24	25
Sokółka	56	71
Suwałki	100	99
Wysokie Maz.	44	37
Zambrów	77	42
<b>Woj. podlaskie</b>	<b>1012</b>	<b>789</b>

W 2007r. najwięcej bezrobotnych otrzymało dotację na rozpoczęcie działalności gospodarczej z PUP w Białymstoku i Łomży (po 163 osoby, tj. po 16,1% przyznanych dotacji w województwie) oraz w PUP w Augustowie (143, tj. 14,1%).

Natomiast najwięcej bezrobotnych podejmujących pracę w ramach refundacji kosztów ich zatrudnienia wyrejestrowanych zostało z ewidencji PUP w Łomży (154 osoby, tj. 19,5% ogółu korzystających z tej formy zatrudnienia subsydiowanego), PUP w Augustowie (134 osoby, tj. 17,0%) oraz PUP w Białymstoku (126 osób, tj. 16,0%).

**SYTUACJA NA RYNKU PRACY W WOJ. PODLASKIM W 2007R.**

**Tabela 88. Podjęcia pracy w 2007r. - według powiatowych urzędów pracy (w okresie sprawozdawczym)**

Powiatowy Urząd Pracy	Osoby bezrobotne podejmujące pracę w poszczególnych miesiącach 2007r.:												Ogółem 2007.
	styczeń	lutym	marzec	kwiecień	maj	czerwiec	lipiec	sierpień	wrzesień	październik	listopad	grudzień	
<b>Augustów</b>	176	175	166	255	254	149	129	114	157	179	149	115	<b>2018</b>
<b>Białystok</b>	752	722	1149	1077	1029	921	846	849	1080	1295	861	641	<b>11222</b>
<b>Bielsk Podl.</b>	95	93	145	129	120	63	192	111	97	104	99	84	<b>1332</b>
<b>Grajewo</b>	97	80	158	219	197	136	122	112	185	171	118	98	<b>1693</b>
<b>Hajnówka</b>	94	95	148	117	95	107	62	76	102	97	61	62	<b>1116</b>
<b>Kolno</b>	70	69	80	159	111	70	90	65	83	122	72	36	<b>1027</b>
<b>Łomża</b>	186	251	376	415	289	235	251	181	325	319	205	145	<b>3178</b>
<b>Mońki</b>	35	48	73	99	50	58	74	54	56	76	56	43	<b>722</b>
<b>Sejny</b>	78	52	87	107	69	145	85	75	108	142	96	78	<b>1122</b>
<b>Siemiatycze</b>	72	63	67	99	68	83	70	59	89	88	38	62	<b>858</b>
<b>Sokółka</b>	125	146	158	234	221	200	192	143	203	219	151	160	<b>2152</b>
<b>Suwałki</b>	215	262	353	483	462	320	283	234	281	321	304	199	<b>3717</b>
<b>Wysokie Maz.</b>	73	64	93	172	119	51	151	89	99	101	71	58	<b>1141</b>
<b>Zambrów</b>	105	98	204	164	132	111	127	104	146	130	81	73	<b>1475</b>
<b>Woj. podlaskie</b>	<b>2173</b>	<b>2218</b>	<b>3257</b>	<b>3729</b>	<b>3216</b>	<b>2649</b>	<b>2674</b>	<b>2266</b>	<b>3011</b>	<b>3364</b>	<b>2362</b>	<b>1854</b>	<b>32773</b>

**SYTUACJA NA RYNKU PRACY W WOJ. PODLASKIM W 2007R.**

**Tabela 89. Osoby skierowane do prac interwencyjnych w 2007. - według powiatowych urzędów pracy**  
(w okresie sprawozdawczym)

Powiatowy Urząd Pracy	Osoby skierowane do prac interwencyjnych w poszczególnych miesiącach 2007r.:												Ogółem 2007.
	styczeń	luty	marzec	kwiecień	maj	czerwiec	lipiec	sierpień	wrzesień	październik	listopad	grudzień	
Augustów	7	0	5	6	0	2	3	2	2	3	0	0	30
Białystok	31	19	34	22	26	27	36	19	26	25	9	11	285
Bielsk Podl.	4	6	19	10	9	1	14	6	6	2	0	1	78
Grajewo	11	12	37	76	35	11	13	9	49	33	25	16	327
Hajnówka	5	7	29	23	16	22	9	14	20	24	10	8	187
Kolno	13	16	15	13	24	4	4	8	10	10	7	2	126
Łomża	19	60	36	50	30	7	20	6	33	35	7	1	304
Mońki	11	9	14	16	14	23	18	14	11	17	8	8	163
Sejny	26	5	8	3	1	8	9	6	5	3	3	4	81
Siemiatycze	9	9	19	24	8	13	14	8	18	8	5	1	136
Sokółka	20	20	10	11	12	12	12	10	22	20	16	7	172
Suwałki	8	2	17	46	32	14	9	8	6	17	15	3	177
Wysokie Maz.	8	10	16	35	20	7	26	14	17	19	7	7	186
Zambrów	12	2	8	6	3	5	4	5	9	14	7	4	79
<b>Woj. podlaskie</b>	<b>184</b>	<b>177</b>	<b>267</b>	<b>341</b>	<b>230</b>	<b>156</b>	<b>191</b>	<b>129</b>	<b>234</b>	<b>230</b>	<b>119</b>	<b>73</b>	<b>2331</b>

**SYTUACJA NA RYNKU PRACY W WOJ. PODLASKIM W 2007R.**

**Tabela 90. Osoby skierowane do robót publicznych w 2007. - według powiatowych urzędów pracy**  
(w okresie sprawozdawczym)

Powiatowy Urząd Pracy	Osoby skierowane do robót publicznych w poszczególnych miesiącach 2007.:												Ogółem 2007.
	styczeń	luty	marzec	kwiecień	maj	czerwiec	lipiec	sierpień	wrzesień	paździer- nik	listopad	grudzień	
<b>Augustów</b>	0	0	6	43	9	7	3	2	4	6	2	0	<b>82</b>
<b>Białystok</b>	0	2	35	89	42	53	12	6	6	2	0	0	<b>247</b>
<b>Bielsk Podl.</b>	1	3	3	16	11	1	8	7	1	7	3	0	<b>61</b>
<b>Grajewo</b>	0	0	0	0	1	0	12	0	0	0	1	0	<b>14</b>
<b>Hajnówka</b>	0	0	0	0	0	0	0	1	3	0	0	0	<b>4</b>
<b>Kolno</b>	5	4	4	59	6	6	16	15	21	47	17	1	<b>201</b>
<b>Łomża</b>	2	10	34	34	7	6	26	1	20	42	13	16	<b>211</b>
<b>Mońki</b>	0	0	2	27	4	9	15	0	0	1	0	0	<b>58</b>
<b>Sejny</b>	11	4	16	13	0	20	5	3	44	65	25	32	<b>238</b>
<b>Siemiatycze</b>	0	0	0	0	0	0	7	1	0	0	0	0	<b>8</b>
<b>Sokołka</b>	1	2	2	36	44	19	4	7	1	0	3	3	<b>122</b>
<b>Suwałki</b>	0	1	18	28	12	20	12	1	5	6	1	0	<b>104</b>
<b>Wysokie Maz.</b>	0	0	0	0	1	0	1	0	0	0	1	0	<b>3</b>
<b>Zambrów</b>	0	0	0	0	0	0	0	0	1	4	0	0	<b>5</b>
<b>Woj. podlaskie</b>	<b>20</b>	<b>26</b>	<b>120</b>	<b>345</b>	<b>137</b>	<b>141</b>	<b>121</b>	<b>44</b>	<b>106</b>	<b>180</b>	<b>66</b>	<b>52</b>	<b>1358</b>

**4.2. Szkolenie, staż u pracodawcy oraz przygotowanie zawodowe w miejscu pracy.**

**4.2.1 Szkolenie bezrobotnych.**

Szkolenia dla osób bezrobotnych inicjowane są przez powiatowe urzędy pracy w celu zwiększenia szans na znalezienie pracy przez osoby zainteresowane jej podjęciem, w szczególności w sytuacji braku kwalifikacji zawodowych, konieczności zmiany kwalifikacji spowodowanej brakiem propozycji odpowiedniego zatrudnienia czy też utraty zdolności do wykonywania pracy w dotychczas wykonywanym zawodzie.

W 2007. powiatowe urzędy pracy woj. podlaskiego skierowały na szkolenia 4023 osoby bezrobotne (o 257 osób, tj. o 6,8% więcej niż w roku poprzednim). Stanowiły one 4,7% ogółu bezrobotnych wyłączonych z rejestru urzędów pracy w 2007r. Liczba osób bezrobotnych i poszukujących pracy, które ukończyły szkolenie w 2007r. ukształtowała się na poziomie 3869 osób (o 188 osób, tj. o 5,1% więcej niż w roku poprzednim).

**Tabela 91. Bezrobotni skierowani na szkolenia w woj. podlaskim w 2007r. (w okresie sprawozdawczym)**

Miesiące 2007r.	Bezrobotni skierowani na szkolenia	
	liczba	% do ogółu wyrejestrowanych
styczeń	149	2,6
luty	485	7,7
marzec	469	5,6
kwiecień	253	2,9
maj	352	4,3
czerwiec	385	5,2
lipiec	324	4,3
sierpień	253	3,9
wrzesień	478	6,1
październik	500	6,0
listopad	307	5,3
grudzień	68	1,4
<b>2007r.</b>	<b>4023</b>	<b>4,7</b>

**SYTUACJA NA RYNKU PRACY W WOJ. PODLASKIM W 2007R.**

**Tabela 92. Osoby bezrobotne skierowane na szkolenia w 2007r. - według powiatowych urzędów pracy**  
(w okresie sprawozdawczym)

Powiatowy Urząd Pracy	Osoby skierowane na szkolenia w poszczególnych miesiącach 2007r.:												Ogółem 2007.
	styczeń	luty	marzec	kwiecień	maj	czerwiec	lipiec	sierpień	wrzesień	październik	listopad	grudzień	
Augustów	6	39	80	53	0	0	33	16	2	25	21	32	307
Białystok	94	249	165	100	137	190	77	66	208	137	49	1	1473
Bielsk Podl.	9	38	8	11	41	0	7	7	3	29	13	1	167
Grajewo	4	10	3	0	12	13	18	5	27	19	13	0	124
Hajnówka	0	15	34	32	0	56	21	15	62	4	42	11	292
Kolno	3	7	5	1	11	2	24	14	4	19	27	8	125
Łomża	0	23	8	3	60	8	12	13	11	23	2	0	163
Mońki	1	2	1	10	14	13	1	9	14	7	1	0	73
Sejny	3	10	23	18	10	3	12	33	27	1	12	0	152
Siemiatycze	3	11	7	3	8	12	22	2	2	48	18	2	138
Sokółka	0	40	48	3	43	29	40	3	7	20	25	4	262
Suwałki	2	10	67	13	9	21	17	68	71	46	26	7	357
Wysokie Maz.	20	2	15	1	1	22	40	1	11	22	21	1	157
Zambrów	4	29	5	5	6	16	0	1	29	100	37	1	233
<b>Woj. podlaskie</b>	<b>149</b>	<b>485</b>	<b>469</b>	<b>253</b>	<b>352</b>	<b>385</b>	<b>324</b>	<b>253</b>	<b>478</b>	<b>500</b>	<b>307</b>	<b>68</b>	<b>4023</b>

## SYTUACJA NA RYNKU PRACY W WOJ. PODLASKIM W 2007R.

Najwięcej bezrobotnych zostało skierowanych na szkolenia w 2007r. przez PUP w: Białymstoku (1473 osoby), Suwałkach (357 osób) i Augustowie (307 osób).

Na szkolenia indywidualne, wskazane przez samych zainteresowanych, urzędy pracy skierowały w 2007r. 1068 osób bezrobotnych i poszukujących pracy. Ukończyło je 1040 osób, a pracę podjęły 542 osoby (efektywność: 52,1%).

Obok szkoleń indywidualnych, wskazanych przez samych bezrobotnych, organizowane są szkolenia osób bezrobotnych częściowo finansowane z Funduszu Pracy, jeżeli skierowanie na te szkolenia nastąpiło na prośbę bezrobotnego albo organizacji lub instytucji pokrywającej część kosztów tego szkolenia. Na szkolenia współfinansowane w taki sposób urzędy pracy skierowały w 2007r. 247 osób bezrobotnych, z czego ukończyło szkolenia 238 osób, a pracę podjęło 81 osób (efektywność: 34,0%).

**Tabela 93. Obszary zawodowe szkoleń osób bezrobotnych i poszukujących pracy w woj. podlaskim w 2007r.** (w okresie sprawozdawczym)

Wyszczególnienie	Liczba osób		Efektywność szkoleń w %
	kończących szkolenie	podjęmujących pracę po szkoleniu*)	
<b>OGÓŁEM osoby szkolone, z tego w obszarach:</b>	<b>3869</b>	<b>1874</b>	<b>48,4</b>
Szkolenie nauczycieli i nauka o kształceniu	7	2	<b>28,6</b>
Sztuka, kultura, rzemiosło artystyczne	8	6	<b>75,0</b>
Języki obce	120	45	<b>37,5</b>
Sprzedaż, marketing, public relations, handel nieruchomościami	306	105	<b>34,3</b>
Rachunkowość, księgowość, bankowość, ubezpieczenia, analiza inwestycyjna	163	66	<b>40,5</b>
Zarządzanie i administrowanie	66	56	<b>84,8</b>
Prace sekretarskie i biurowe	179	61	<b>34,1</b>
Informatyka i wykorzystanie komputerów	186	40	<b>21,5</b>



**SYTUACJA NA RYNKU PRACY W WOJ. PODLASKIM W 2007R.**

Wyszczególnienie	Liczba osób		Efektywność szkoleń w %
	kończących szkolenie	podjęających pracę po szkoleniu*)	
Technika i handel artykułami technicznymi (w tym: mechanika, metalurgia, energetyka, elektryka, elektronika, telekomunikacja, miernictwo, naprawa i konserwacja pojazdów)	69	34	<b>49,3</b>
Górnictwo i przetwórstwo przemysłowe (w tym: przemysł spożywczy, lekki, chemiczny)	31	37	<b>119,0</b>
Architektura i budownictwo	263	121	<b>46,0</b>
Rolnictwo, leśnictwo, rybołówstwo	9	5	<b>55,6</b>
Opieka zdrowotna	21	14	<b>66,7</b>
Opieka społeczna (w tym: opieka nad osobami niepełnosprawnymi, starszymi, dziećmi, wolontariat)	92	15	<b>16,3</b>
Ochrona własności i osób	11	14	<b>127,0</b>
Ochrona środowiska	10	4	<b>40,0</b>
Usługi hotelarskie, turystyka i rekreacja	24	11	<b>45,8</b>
Usługi gastronomiczne	113	25	<b>22,1</b>
Usługi fryzjerskie, kosmetyczne	64	16	<b>25,0</b>
Usługi krawieckie, obuwnicze	58	38	<b>65,5</b>
Usługi stolarskie, szklarskie	14	12	<b>85,7</b>
Usługi transportowe (w tym kurs prawa jazdy)	818	379	<b>46,3</b>
Pozostałe usługi	184	108	<b>58,7</b>
BHP	2	0	<b>0,0</b>
Nauka aktywnego poszukiwania pracy	25	21	<b>84,0</b>
Inne obszary szkoleń	1026	637	<b>62,1</b>

\*) w okresie 3 miesięcy od ukończenia szkolenia; część z tych osób odbyła szkolenie w poprzednim roku

Do najpopularniejszych kierunków szkoleń, w których uczestniczyli bezrobotni w 2007r., należały szkolenia z zakresu:

- usługi transportowe, w tym kurs prawa jazdy,
- sprzedaż, marketing, public relations, handel nieruchomościami,
- architektura i budownictwo,

- informatyka i wykorzystanie komputerów,
- prace sekretarskie i biurowe,
- rachunkowość, księgowość, bankowość, ubezpieczenia, analiza inwestycyjna,
- języki obce.

Spśród 3869 bezrobotnych, którzy ukończyli szkolenie w 2007r., pracę podjęło 48,4% (1874 osoby). Największą efektywność osiągnęły szkolenia z następujących obszarów szkoleń:

- ochrona własności i osób (127,3%),
- górnictwo i przetwórstwo przemysłowe, w tym: przemysł spożywczy, lekki, chemiczny (119,0%),
- usługi stolarskie, szklarskie (85,7%),
- zarządzanie i administrowanie (84,8%),
- nauka aktywnego poszukiwania pracy (84,0%),
- sztuka, kultura, rzemiosło artystyczne (75,0%),
- opieka zdrowotna (66,7%),
- usługi krawieckie, obuwnicze (65,5%).

### **4.2.2. Staż u pracodawcy, przygotowanie zawodowe w miejscu pracy oraz prace społecznie użyteczne**

Do odbycia u pracodawcy stażu przez okres nie przekraczający 12 miesięcy starosta może skierować bezrobotnego do 25 roku życia, jak również osobę, będącą w okresie 12 miesięcy od dnia określonego w dyplomie, świadectwie lub innym dokumencie poświadczającym ukończenie szkoły wyższej, która nie ukończyła 27 roku życia.

Starosta może również skierować bezrobotnych na okres 6 miesięcy do odbycia przygotowania zawodowego w miejscu pracy, bez nawiązywania stosunku pracy. Ta forma aktywizacji dotyczy następujących grup osób, będących w szczególnej sytuacji na rynku pracy: długotrwale bezrobotnych, bezrobotnych powyżej 50 roku życia, bezrobotnych bez kwalifikacji zawodowych, bezrobotnych samotnie wychowujących co

## SYTUACJA NA RYNKU PRACY W WOJ. PODLASKIM W 2007R.

najmniej jedno dziecko do 7 roku życia, bezrobotnych niepełnosprawnych.

Staż i przygotowanie zawodowe w miejscu pracy odbywają się na podstawie umowy zawartej przez starostę z pracodawcą, według programu określonego w umowie. W okresie odbywania stażu oraz przygotowania zawodowego w miejscu pracy osobie bezrobotnej wypłacane jest przez starostę stypendium w wysokości kwoty zasiłku dla bezrobotnych oraz opłacana jest składka na ubezpieczenie społeczne.

Bezrobotni bez prawa do zasiłku mogą być dodatkowo kierowani przez starostę na okres do 6 miesięcy do prac społecznie użytecznych, tj. prac organizowanych przez gminę w jednostkach organizacyjnych pomocy społecznej, organizacjach lub instytucjach statutowo zajmujących się pomocą charytatywną lub na rzecz społeczności lokalnej.

**Tabela 94. Staże u pracodawcy, przygotowanie zawodowe w miejscu pracy oraz prace społecznie użyteczne w woj. podlaskim w 2007r. (w okresie sprawozdawczym)**

Miesiące 2007r.	Bezrobotni skierowani:					
	na staż u pracodawcy		do odbycia przygotowania zawodowego		do prac społecznie użytecznych	
	liczba	% do ogółu wyrejestrowanych	liczba	% do ogółu wyrejestrowanych	liczba	% do ogółu wyrejestrowanych
styczeń	388	6,9	107	1,9	74	1,3
luty	631	10,1	141	2,2	111	1,8
marzec	506	6,1	155	1,9	326	3,9
kwiecień	390	4,5	229	2,6	310	3,6
maj	235	2,8	169	2,0	154	1,9
czerwiec	344	4,7	112	1,5	145	2,0
lipiec	484	6,5	107	1,4	183	2,5
sierpień	531	8,2	85	1,3	63	1,0
wrzesień	566	7,2	166	2,1	88	1,1
październik	463	5,6	89	1,1	90	1,1
listopad	336	5,8	106	1,8	54	0,9
grudzień	270	4,1	71	1,4	47	0,4
<b>2007r.</b>	<b>5144</b>	<b>6,0</b>	<b>1537</b>	<b>1,8</b>	<b>1645</b>	<b>1,9</b>

W 2007r. powiatowe urzędy pracy skierowały na staże 5144 osoby bezrobotne, co stanowiło 6,0% ogółu wyrejestrowanych bezrobotnych. W porównaniu do 2006r., liczba skierowanych na staż u pracodawcy zmniejszyła się o 102 osoby, tj. o 1,9%.

Do odbycia przygotowania zawodowego w miejscu pracy skierowanych zostało w 2007r. 1537 bezrobotnych, tj. 1,8% ogółu wyrejestrowanych bezrobotnych. W stosunku do roku poprzedniego liczba bezrobotnych skierowanych do odbycia przygotowania zawodowego zwiększyła się o 349, tj. o 29,4%.

Do prac społecznie użytecznych skierowanych zostało w 2007r. 1645 bezrobotnych i stanowili oni 1,9% ogółu wyrejestrowanych bezrobotnych. W porównaniu do 2006r., liczba osób zatrudnionych w ramach prac społecznie użytecznych zwiększyła się o 12, tj. o 0,7%.

**SYTUACJA NA RYNKU PRACY W WOJ. PODLASKIM W 2007R.**

**Tabela 95. Osoby bezrobotne skierowane na staż u pracodawcy w 2007r. - według powiatowych urzędów pracy (w okresie sprawozdawczym)**

Powiatowy Urząd Pracy	Osoby skierowane na staż u pracodawcy w poszczególnych miesiącach 2007r.:												Ogółem 2007r.
	styczeń	luty	marzec	kwiecień	maj	czerwiec	lipiec	sierpień	wrzesień	październik	listopad	grudzień	
<b>Augustów</b>	33	63	61	48	36	11	7	24	10	3	75	18	<b>389</b>
<b>Białystok</b>	111	157	65	86	54	53	67	151	81	87	0	95	<b>1007</b>
<b>Bielsk Podl.</b>	57	35	27	33	12	14	73	37	36	3	8	1	<b>336</b>
<b>Grajewo</b>	35	9	57	26	19	16	3	26	82	69	52	22	<b>416</b>
<b>Hajnówka</b>	4	24	13	15	9	18	14	32	22	16	10	19	<b>196</b>
<b>Kolno</b>	21	14	21	38	17	32	57	24	50	36	43	16	<b>369</b>
<b>Łomża</b>	16	57	85	25	19	12	49	21	32	66	3	0	<b>385</b>
<b>Mońki</b>	10	8	16	13	8	5	13	9	16	3	15	25	<b>141</b>
<b>Sejny</b>	1	8	1	4	4	13	39	7	10	4	10	10	<b>111</b>
<b>Siemiatycze</b>	19	32	43	19	6	11	18	47	36	5	4	2	<b>242</b>
<b>Sokółka</b>	34	24	27	30	7	42	43	47	40	26	28	30	<b>378</b>
<b>Suwałki</b>	28	131	42	22	10	84	41	55	28	53	23	10	<b>527</b>
<b>Wysokie Maz.</b>	11	40	28	14	20	16	22	28	52	20	46	17	<b>314</b>
<b>Zambrów</b>	8	29	20	17	14	17	38	23	71	72	19	5	<b>333</b>
<b>Woj. podlaskie</b>	<b>388</b>	<b>631</b>	<b>506</b>	<b>390</b>	<b>235</b>	<b>344</b>	<b>484</b>	<b>531</b>	<b>566</b>	<b>463</b>	<b>336</b>	<b>270</b>	<b>5144</b>

SYTUACJA NA RYNKU PRACY W WOJ. PODLASKIM W 2007R.

Tabela 96. Osoby bezrobotne skierowane do odbycia przygotowania zawodowego w miejscu pracy w 2007r. - według powiatowych urzędów pracy (w okresie sprawozdawczym)

Powiatowy Urząd Pracy	Osoby skierowane do odbycia przygotowania zawodowego w miejscu pracy w poszczególnych miesiącach 2007r.:												Ogółem 2007r.
	styczeń	lutym	marzec	kwiecień	maj	czerwiec	lipiec	sierpień	wrzesień	październik	listopad	grudzień	
Augustów	31	16	24	27	20	4	6	3	2	1	31	2	167
Białystok	5	16	7	1	5	8	18	2	10	3	0	6	81
Bielsk Podl.	3	5	2	7	1	0	7	7	0	0	0	0	32
Grajewo	6	10	16	10	10	9	2	3	23	22	24	16	151
Hajnówka	6	1	3	13	21	5	0	9	40	6	0	0	104
Kolno	12	14	9	23	16	5	9	9	25	4	6	13	145
Łomża	0	0	3	5	1	0	0	0	3	7	0	0	19
Mońki	1	1	0	0	0	0	0	0	1	0	3	0	6
Sejny	21	23	25	21	21	27	20	7	16	6	4	14	205
Siemiatycze	3	3	3	15	3	3	9	10	9	3	1	1	63
Sokółka	11	22	16	19	24	11	13	20	26	15	17	11	205
Suwałki	0	0	0	46	16	2	9	2	1	2	1	1	80
Wysokie Maz.	2	22	19	14	8	17	3	4	7	2	13	2	113
Zambrów	6	8	28	28	23	21	11	9	3	18	6	5	166
<b>Woj. podlaskie</b>	<b>107</b>	<b>141</b>	<b>155</b>	<b>229</b>	<b>169</b>	<b>112</b>	<b>107</b>	<b>85</b>	<b>166</b>	<b>89</b>	<b>106</b>	<b>71</b>	<b>1537</b>

**SYTUACJA NA RYNKU PRACY W WOJ. PODLASKIM W 2007R.**

**Tabela 97. Osoby bezrobotne skierowane do prac społecznie użytecznych w 2007r. - według powiatowych urzędów pracy (w okresie sprawozdawczym)**

Powiatowy Urząd Pracy	Osoby skierowane do odbycia przygotowania zawodowego w miejscu pracy w poszczególnych miesiącach 2007r.:												Ogółem 2007r.
	styczeń	lutym	marzec	kwiecień	maj	czerwiec	lipiec	sierpień	wrzesień	październik	listopad	grudzień	
Augustów	0	1	11	60	20	6	6	6	12	2	4	10	<b>138</b>
Białystok	49	75	130	27	27	78	62	20	19	13	10	2	<b>512</b>
Bielsk Podl.	0	0	0	0	2	0	28	0	0	0	4	0	<b>34</b>
Grajewo	0	0	18	51	13	10	4	3	10	17	5	13	<b>144</b>
Hajnówka	0	28	41	38	32	6	10	6	12	13	7	5	<b>198</b>
Kolno	0	0	18	14	17	5	13	2	2	3	0	0	<b>74</b>
Łomża	0	3	74	39	25	27	53	17	24	34	14	17	<b>327</b>
Mońki	0	0	0	12	0	0	0	0	0	0	0	0	<b>12</b>
Sejny	0	0	0	0	0	0	0	0	0	0	0	0	<b>0</b>
Siemiatycze	0	0	0	10	0	5	0	0	0	0	0	0	<b>15</b>
Sokółka	0	0	24	11	4	2	1	7	1	1	4	0	<b>55</b>
Suwałki	25	4	8	39	14	6	6	2	8	7	6	0	<b>125</b>
Wysokie Maz.	0	0	2	9	0	0	0	0	0	0	0	0	<b>11</b>
Zambrów	0	0	0	0	0	0	0	0	0	0	0	0	<b>0</b>
<b>Woj. podlaskie</b>	<b>74</b>	<b>111</b>	<b>326</b>	<b>310</b>	<b>154</b>	<b>145</b>	<b>183</b>	<b>63</b>	<b>88</b>	<b>90</b>	<b>54</b>	<b>47</b>	<b>1645</b>

Najwięcej bezrobotnych zostało skierowanych na staż u pracodawcy w 2007. przez PUP w: Białymstoku (1007 osób), Suwałkach (527 osób), Grajewie (416 osób) i Augustowie (389 osób).

Do odbycia przygotowania zawodowego w miejscu pracy najwięcej bezrobotnych zostało skierowanych w 2007r. przez PUP w: Sejnach i Sokółce (po 205 osób), Augustowie (167 osób) i Zambrowie (166 osób).

Do prac społecznie użytecznych najwięcej bezrobotnych zostało skierowanych w 2006r. przez PUP w: Białymstoku (512 osób), Łomży (327 osób), Hajnówce (198 osób) i Augustowie (138 osób).

### **4.3 Efektywność podstawowych form promocji zatrudnienia i aktywizacji zawodowej bezrobotnych finansowanych z Funduszu Pracy w woj. podlaskim**

W celu sprawdzenia, na ile dany instrument rynku pracy jest skuteczny w poprawie sytuacji osoby bezrobotnej lub poszukującej pracy, tj. powoduje podjęcie zatrudnienia, badana jest efektywność zatrudnieniowa poszczególnych programów rynku pracy. Pozwala ona na określenie, jaki procent osób kończących udział w danej formie wsparcia, podjął pracę w trakcie lub po zakończeniu uczestnictwa. Przyjmuje się, że osoba podjęła zatrudnienie, jeżeli w trakcie trwania lub w okresie do 3 miesięcy od czasu zakończenia udziału w programie wyrejestrowała się z ewidencji powiatowego urzędu pracy (np. w przypadku szkoleń) lub jeżeli w okresie do 3 miesięcy od czasu zakończenia udziału w programie nie zarejestrowała się ponownie w powiatowym urzędzie pracy (np. w przypadku prac interwencyjnych).



Tabela 98. Efektywność aktywnych programów rynku pracy realizowanych przez powiatowe urzędy pracy woj. podlaskiego w 2007r.

Rodzaj programu	Liczba osób, które w programach rynku pracy:			Efektywność w % (4:3)
	uczestniczyły	zakończyły uczestnictwo	podjęły pracę w trakcie lub po ukończeniu programu*)	
1	2	3	4	5
▪ Szkolenia	4145	3869	1942	50,2
▪ Staż u pracodawcy	5147	4704	2622	55,7
▪ Przygotowanie zawodowe w miejscu pracy	1537	1377	757	55,0
▪ Prace interwencyjne	2334	2349	1820	77,5
▪ Roboty publiczne	1358	1182	626	53,0
▪ Prace społecznie użyteczne	1645	1614	597	37,0
▪ Usługi poradnictwa zawodowego	10269	x	3700	36,0
▪ Szkolenia w klubie pracy w zakresie aktywnego poszukiwania pracy	113	113	67	59,3
▪ Zajęcia aktywizujące	1400	x	562	40,1

\*) zalicza się tu osoby, które w trakcie lub w okresie do 3 miesięcy po zakończeniu udziału w programie podjęły zatrudnienie.

W 2007r. największą efektywność, czyli procent osób, które uzyskały zatrudnienie po zakończeniu uczestnictwa w programie w okresie 3 miesięcy bądź z innych powodów nie wróciły do rejestrów urzędów pracy, osiągnęły następujące programy aktywnego przeciwdziałania bezrobociu:

- prace interwencyjne (77,5% uczestników),
- szkolenie w klubie pracy w zakresie aktywnego poszukiwania pracy (59,3%),
- staż u pracodawcy (55,7% uczestników),
- przygotowanie zawodowe w miejscu pracy (55,0% uczestników),
- roboty publiczne (53,0%),
- szkolenia (50,2% uczestników).

#### **4.4. Poradnictwo zawodowe i informacja zawodowa**

Z usług poradnictwa zawodowego, świadczonych przez powiatowe urzędy woj. podlaskiego skorzystało w 2007r. 14210 osób. W ramach poradnictwa zawodowego udzielono porad indywidualnych dla 10494 osób, co stanowiło 73,8% ogółu osób korzystających z usług poradnictwa zawodowego. W poradach grupowych w ramach 393 grup uczestniczyło 3413 osób, natomiast badaniami testowymi objęto 303 osoby. Z usług poradnictwa zawodowego w większości korzystali bezrobotni - 13483 osoby, z tego 4503 osoby zamieszkiwały na wsi, 6376 osób - to młodzież do 25 roku życia, 1178 osób było po 50 roku życia, a 363 osoby - to niepełnosprawni. Spośród bezrobotnych korzystających z usług poradnictwa zawodowego 20,8% (2751 osób) pozostawało bez pracy powyżej 12 miesięcy.

Osoby bezrobotne, poza usługami świadczonymi w PUP z zakresu poradnictwa zawodowego (indywidualnego lub/i grupowego), mogły skorzystać również ze zbiorów informacji zawodowej. Zainteresowani samodzielnie lub przy pomocy doradcy zawodowego korzystali z powyższych zbiorów, mogli również uczestniczyć w spotkaniach grupowych, dotyczących informacji o zawodach i sytuacji na rynku pracy oraz możliwościach kształcenia i szkolenia zawodowego. W ciągu 2007r. udzielono informacji zawodowej dla 4880 klientów indywidualnych i dla 4502 osób w ramach 373 spotkań grupowych.

W wyniku działania poradnictwa zawodowego pracę podjęło 3667 osób (w tym 3656 bezrobotnych), na szkolenia zawodowe skierowano 3028 osób (w tym 2912 bezrobotnych) oraz 530 osób skierowano na szkolenia w zakresie aktywnego poszukiwania pracy lub na zajęcia aktywizacyjne w klubach pracy (w tym 525 bezrobotnych).

W 2007r. w szkoleniach oraz zajęciach aktywizacyjnych w zakresie aktywnego poszukiwania pracy organizowanych w klubach pracy

uczestniczyło łącznie 1513 osób (w tym 1455 bezrobotnych). W grupie bezrobotnych uczestniczących w szkoleniach i zajęciach aktywizacyjnych przeważały:

- kobiety – 63,5% uczestników (924 osoby),
- młodzież do 25 roku życia – 50,1% uczestników (729 osób),
- osoby zamieszkałe w mieście – 65,6% uczestników (955 osób),
- osoby z wykształceniem policealnym i średnim zawodowym – 31,3% uczestników (455 osób),
- osoby pozostające bez pracy pow. 12 miesięcy – 57,5% uczestników (837 osób),
- osoby bez stażu pracy – 47,8% uczestników (696 osób).

#### **4.4.1. Poradnictwo i informacja zawodowa realizowane w Centrach Informacji i Planowania Kariery Zawodowej.**

Dynamiczny charakter rynku pracy zwiększa potrzebę posiadania aktualnych informacji o zawodach, miejscu pracy, wymaganiach pracodawców. Właściwy zasób informacji jest też warunkiem poznawania różnorodnych możliwości dalszego rozwoju zawodowego i planowania kariery zawodowej. Zapotrzebowanie na tego rodzaju usługi spełniają Centra Informacji i Planowania Kariery Zawodowej (CliPKZ).

W 2007 roku z usług CliPKZ w Białymstoku, Łomży i w Suwałkach łącznie skorzystały 8812 osób. Byli to bezrobotni, osoby poszukujące pracy, niepełnosprawni, nauczyciele, pracodawcy oraz pracownicy instytucji rynku pracy.

Z usług poradnictwa zawodowego skorzystało 708 osób, w tym 620 osób zostało objętych poradnictwem indywidualnym, 88 osób - poradnictwem grupowym, a badaniami testowymi objęto 8 osób.

Z indywidualnej informacji zawodowej skorzystało 6820 osób, którym udzielono informacji i pomocy odnośnie: możliwości zdobycia

zawodu lub dodatkowych kwalifikacji w systemie szkolnym i pozaszkolnym, redagowania dokumentów aplikacyjnych, rozpoczęcia własnej działalności gospodarczej, możliwości pozyskania pracy za pośrednictwem EURES, redagowania i wysyłania aplikacji do pracodawców w UE. Klienci CliPKZ korzystali z ulotek, broszur, poradników oraz prasy lokalnej i „Gazety Wyborczej”, mieli również możliwość korzystania z komputerów z dostępem do Internetu oraz kiosków multimedialnych i filmów edukacyjno-instruktażowych.

Doradcy zawodowi prowadzili także grupowe spotkania informacyjne, z których w ciągu 2007r. skorzystały 1134 osoby. Byli to w większości ludzie młodzi w wieku do 27 lat zarejestrowani po raz pierwszy w PUP.

Organizowano również zajęcia aktywizacyjne. Z tej formy skorzystały 142 osoby bezrobotne i poszukujące pracy.

### **Przedsięwzięcia organizowane w 2007r. przez CliPKZ i współpraca z partnerami rynku pracy:**

1. 12-13.06.2007r. - pracownicy CliPKZ w Białymstoku wspólnie z doradcą EURES, przeprowadzili rekrutację na stanowiska rozbieraczy/wykrawaczy oraz rzeźników do pracy w Irlandii,
2. Czerwiec - lipiec 2007r. doradcy zawodowi z CliPKZ w Suwałkach brali udział w rekrutacji kandydatów na szkolenie dekarские w ramach pilotażowego programu „Leader”.
3. 25.09.2007r. CliPKZ w Białymstoku, Łomży i Suwałkach zorganizowały pod honorowym patronatem Marszałka Województwa Podlaskiego **Giełdę Szans**. Przedsięwzięcie było skierowane do osób niepełnosprawnych, bezrobotnych i poszukujących pracy oraz pracodawców zainteresowanych pozyskaniem kandydatów do pracy. Udział wzięły instytucje i organizacje zajmujące się udzielaniem wsparcia i pomocy osobom niepełnosprawnym, instytucje szkolenio-

we i edukacyjne, biura karier, agencje zatrudnienia, instytucje rynku pracy, zakłady pracy chronionej oraz zakłady z otwartego rynku pracy. W Punkcie Porad Prawnych specjaliści udzielali konsultacji z zakresu ubezpieczenia społecznego, podatków, prawa pracy oraz informacji o zmianach w ustawie o rehabilitacji zawodowej i społecznej oraz zatrudnianiu osób niepełnosprawnych. W CliPKZ w Białymstoku uczestnicy *Giełdy Szans* (zgłosiło się 557 osób) mieli możliwość rozmów z psychologiem lub doradcą zawodowym, a także skorzystać z bezpłatnych usług, np. masażu, badania serca EKG, porad dietetyka.

4. 02.10.2007r. CliPKZ w Białymstoku i Łomży uczestniczyły w Ogólnopolskich Targach Edukacji i Pracy pod hasłem *"Otwarcia na wyzwania"*, których organizatorem były Ochotnicze Hufce Pracy. Targi były adresowane do młodzieży uczącej się, absolwentów szkół ponadgimnazjalnych, osób poszukujących pracy oraz instytucji i firm wspomagających młodzież na rynku pracy. CliPKZ w Białymstoku przeprowadziło zajęcia z przedsiębiorczości pt. *"Mój pierwszy biznes"*.
5. 30.10.2007r. CliPKZ w Białymstoku zorganizowało, na zlecenie PMB S.A. oraz PPM w Białymstoku, Giełdę Pracy. Zakłady mięsne poszukiwały pracowników na stanowiska produkcyjne w przetwórstwie mięsnym.
6. Doradca zawodowy z CliPKZ w Łomży, w ramach współpracy z PUP w Łomży, uczestniczył w organizowaniu i przeprowadzaniu giełd pracy w takich zawodach jak; pracownik działu ochrony, pracownik fizyczny, lakiernik, przedstawiciel handlowy, pracownik działu sprzedaży.

### **Działalność wydawnicza**

W 2007r. CliPKZ w Białymstoku i Suwałkach opracowały i wydały 3 zeszyty pt. *„Podlaski warsztat doradcy zawodowego”* skierowane do

doradców zawodowych pracujących w publicznych służbach zatrudnienia. Opublikowano zeszyty: „Zredukuj stres”, „Rekrutacja i selekcja pracowników” (CliPKZ w Białymstoku) oraz „Przygotowanie do rozmowy kwalifikacyjnej” (CliPKZ w Suwałkach). Centra w Białymstoku i Łomży opracowały ulotki informacyjne, np. „Szkolenia finansowane przez powiatowe urzędy pracy”, „Europass”, „Co może zyskać pracodawca zatrudniając osobę niepełnosprawną”. Ponadto zaktualizowano informacje w broszurze pt.: „Zakłady pracy chronionej w województwie podlaskim”.

Przeprowadzono również badanie, którego celem było rozpoznanie potrzeb szkoleniowych doradców zawodowych zatrudnionych w urzędach pracy województwa podlaskiego.

### ***Działania na rzecz młodzieży uczącej się***

W 2007r. CliPKZ w Białymstoku opracowało program pn. „Młodzi, Aktywni, Przedsiębiorczy”. Celem programu było przygotowanie absolwentów kończących studia wyższe, do aktywnego wejścia na rynek pracy. Doradcy zawodowi przeprowadzili cykl zajęć warsztatowych, podczas których zainteresowani mogli nabyć umiejętności z zakresu: samopoznania, komunikacji interpersonalnej, przedsiębiorczości, skutecznego poszukiwania pracy na lokalnym, krajowym i unijnym rynku pracy. Ponadto ponad 1.100 osobom (młodzież ponadgimnazjalna) udzielono informacji zawodowych z zakresu wyboru zawodu, szkoły lub studiów.

### ***Działalność Punktu Informacyjno-Doradczego***

W 2007r. kontynuowana była działalność Punktu Informacyjno-Doradczego w Białymstoku i w Łomży, gdzie podczas dyżurów specjalistów udzielano bezpłatnych porad osobom bezrobotnym i poszukującym pracy z zakresu bezrobocia, podatków, prawa pracy, pomocy społecznej, działalności gospodarczej i zasad ubezpieczenia społecznego. W okresie od stycznia do czerwca br. w WUP w Białymstoku odbyło się 12 dyżurów.

## **5. INNE DZIAŁANIA MAJĄCE WPŁYW NA SYTUACJĘ NA WOJEWÓDZKIM RYNKU PRACY**

### **5.1. Realizacja programów o zasięgu regionalnym inicjowanych przez WUP w Białymstoku w porozumieniu z partnerami rynku pracy**

#### **1. Program aktywizacji zawodowej bezrobotnej młodzieży „Prewencja na start”**

Program realizowany był od kwietnia do grudnia 2007r. we współpracy z powiatowymi urzędami pracy województwa podlaskiego, Komendą Wojewódzką Policji w Białymstoku oraz Podlaskim Kuratorium Oświaty w Białymstoku.

Celem Programu była aktywizacja zawodowa oraz wzrost zdolności zatrudnieniowych bezrobotnej młodzieży, przygotowanie beneficjentów ostatecznych poprzez odpowiednie przeszkolenie w Policji oraz w ramach odbywanego stażu lub przygotowania zawodowego w jej jednostkach powiatowych, do prowadzenia zajęć prewencyjnych na rzecz dzieci i młodzieży, jak i wzrost świadomości społeczeństwa na temat zagrożeń występujących w różnych okresach życia oraz umiejętności unikania tych zagrożeń.

W ramach programu zaktywizowano 67 osób, w tym 60 poprzez zorganizowanie staży a 7 poprzez przygotowanie zawodowe w Wojewódzkiej Komendzie Policji w Białymstoku, Miejskiej Komendzie Policji w Białymstoku oraz powiatowych komendach policji województwa podlaskiego. Na realizację programu wydatkowano 235,1 tys. zł. z rezerwy pozostającej w dyspozycji samorządu województwa.

## **2. Program Aktywizacji Zawodowej Długotrwale Bezrobotnych „DROGOWIEC”**

W okresie od stycznia do listopada 2007r. realizowany był Program Aktywizacji Zawodowej Długotrwale Bezrobotnych „Drogowiec”. Program opracowany został we współpracy z powiatowymi urzędami pracy województwa podlaskiego, Podlaskim Zarządem Dróg Wojewódzkich w Białymstoku, Urzędami Gmin i Powiatowym Zarządem Dróg w Bielsku Podlaskim.

Program był adresowany do osób długotrwale bezrobotnych, pozostających w rejestrach powiatowych urzędów pracy, a jego celem była aktywizacja społeczna i zawodowa osób bezrobotnych z województwa podlaskiego będących w szczególnej sytuacji na rynku pracy (długotrwale bezrobotni), zwiększenie zdolności zatrudnieniowych beneficjentów Programu, a także poprawa i modernizacja dróg wojewódzkich, powiatowych i gminnych w regionie.

Na realizację Programu przeznaczono kwotę 515 800,00 zł z rezerwy pozostającej w dyspozycji samorządu województwa. Powiatowe urzędy pracy wydatkowały kwotę 455 712,24 zł. W ramach Programu zaktywizowano 104 mężczyzn długotrwale bezrobotnych, zarejestrowanych w powiatowych urzędach pracy, z czego 102 osoby w ramach robót publicznych i 2 osoby w ramach prac interwencyjnych.

## **3. Program „Promocja samozatrudnienia i wsparcie tworzenia miejsc pracy w województwie podlaskim”**

Wojewódzki Urząd Pracy w Białymstoku we współpracy z powiatowymi urzędami pracy województwa podlaskiego w okresie od kwietnia 2007r. do grudnia 2007r. realizował Program „Promocja samozatrudnienia i wsparcie tworzenia miejsc pracy w województwie podlaskim”. Program był skierowany do osób bezrobotnych, zainteresowanych prowa-



dzeniem działalności na własny rachunek oraz do podlaskich przedsiębiorców, którzy byli zainteresowani tworzeniem nowych miejsc pracy.

W ramach programu zaktywizowano 262 osoby, w tym:

- 1) 89 osób otrzymało środki na podjęcie działalności gospodarczej (w tej grupie 75 osób objęto szkoleniem z zakresu prowadzenia działalności gospodarczej),
- 2) 173 osoby uzyskały zatrudnienie w ramach refundacji kosztów wyposażenia lub doposażenia stanowiska pracy dla skierowanego bezrobotnego.

Na realizację Programu wydatkowano 3.195,8 tys. zł z rezerwy pozostającej w dyspozycji samorządu województwa.

### **5.2. Podlaski Regionalny Plan Działań na rzecz Zatrudnienia na 2007 rok**

Zarządzeniem Nr Z/36/07 z dnia 20 marca 2007 roku Osoby Pełniącej Funkcję Organów Samorządu Województwa – Zarządu Województwa został przyjęty Podlaski Regionalny Plan Działań na rzecz Zatrudnienia na 2007 rok (RPD).

RPD określa kierunki regionalnej polityki rynku pracy i rozwoju zasobów ludzkich w województwie podlaskim oraz stanowi podstawę do koordynacji tej polityki w bieżącym roku kalendarzowym. Stanowi zestawienie zadań i podejmowanych w ich ramach działań na rynku pracy na poziomie lokalnym i regionalnym w zakresie promocji zatrudnienia, łagodzenia skutków bezrobocia oraz aktywizacji zawodowej, inicjowanych i realizowanych przez samorząd województwa, samorządy powiatowe i innych partnerów rynku pracy, których realizacja została uznana za niezbędną dla poprawy sytuacji na rynku pracy w województwie podlaskim.

Zadania realizowane w ramach RPD zostały wpisane w cele i priorytety Podlaskiej Strategii Zatrudnienia do 2015 r. z uwzględnieniem celów i zadań wynikających z Krajowego Planu Działań na rzecz Zatrudnienia na

## SYTUACJA NA RYNKU PRACY W WOJ. PODLASKIM W 2007R.

2007 r. i opierały się na działaniach inicjowanych przez Urząd Marszałkowski Województwa Podlaskiego, urzędy pracy i społecznych partnerów rynku pracy.

W Podlaskim Regionalnym Planie Działań na rzecz Zatrudnienia na 2007 rok zostały określone do realizacji na regionalnym rynku pracy następujące priorytety, działania i zadania:

### ***Priorytety, działania i zadania Podlaskiego Regionalnego Planu Działań na rzecz Zatrudnienia na 2007 rok***

PRIORYTETY	DZIAŁANIA	ZADANIA
<b>1. Wzrost zatrudnienia</b>	<b>Działanie 1.</b> Promocja mobilności na rynku pracy.	<b>Zadanie 1.1.</b> Promocja i realizacja usług EURES.
		<b>Zadanie 1.2</b> Wykorzystywanie usług i instrumentów rynku pracy wspierających mobilność zawodową i przestrzenną
		<b>Zadanie 1.3.</b> Wdrażanie Działań w ramach Priorytetu VII PO KL Rynek pracy otwarty dla wszystkich oraz promocja integracji społecznej.
		<b>Zadanie 1.4.</b> Prowadzenie rejestru agencji zatrudnienia i monitorowanie aktywności agencji.
	<b>Działanie 2.</b> Aktywizacja zawodowa młodzieży.	<b>Zadanie 2.1</b> Promocja aktywności zawodowej młodzieży.
		<b>Zadanie 2.2.</b> Stymulowanie wzrostu aktywności zawodowej młodzieży w ramach standardowych działań urzędów pracy.
		<b>Zadanie 2.3</b> Inicjowanie i realizowanie przez Ochothicze Hufce Pracy działań ukierunkowanych na aktywizację tzw. młodzieży trudnej.
		<b>Zadanie 2.4</b> Aktywizacja zawodowa młodzieży w ramach standardowych działań OHP.
	<b>Działanie 3.</b> Pobudzenie aktywności zawodowej osób bezrobotnych	<b>Zadanie 3.1.</b> Aktywizacja zawodowa długotrwale bezrobotnych.
		<b>Zadanie 3.2.</b> Stymulowanie wzrostu aktywności zawodowej osób bezrobotnych w ramach standardowych działań urzędów pracy.

**SYTUACJA NA RYNKU PRACY W WOJ. PODLASKIM W 2007R.**

PRIORYTETY	DZIAŁANIA	ZADANIA
	<b>Działanie 4.</b> Zmiana pracy nielegalnej na legalne zatrudnienie.	<b>Zadanie 4.1</b> Eliminowanie nielegalnego zatrudnienia lub nielegalnej innej pracy zarobkowej i podnoszenie świadomości o korzyściach legalnego zatrudnienia.
	<b>Działanie 5.</b> Sprzyjanie zatrudnieniu w ramach ekonomii społecznej.	<b>Zadanie 5.1.</b> Zatrudnienie socjalne poprzez tworzenie centrów integracji społecznej.
<b>2. Rozwój przedsiębiorczości i innowacyjności na rzecz zatrudnienia</b>	<b>Działanie 1.</b> Promocja i wsparcie samozatrudnienia.	<b>Zadanie 1.1</b> Promocja przedsiębiorczości.
		<b>Zadanie 1.2</b> Wspieranie podejmowania działalności gospodarczej przez osoby bezrobotne.
	<b>Działanie 2.</b> Wspieranie tworzenia i rozwoju firm innowacyjnych oraz wspieranie szkół wyższych i sektora gospodarczego na polu innowacji.	<b>Zadanie 2.1.</b> Regionalne Strategie Innowacyjne i transfer wiedzy.
	<b>Działanie 3.</b> Podnoszenie kwalifikacji kadr regionalnej gospodarki.	<b>Zadanie 3.1</b> Przygotowanie systemu wdrażania działań w ramach Priorytetu VIII PO KL Regionalne kadry gospodarki.
<b>3. Wyrównywanie szans i przeciwdziałanie dyskryminacji w dostępie do pracy i edukacji.</b>	<b>Działanie 1.</b> Promocja równości szans na rynku pracy.	<b>Zadanie 1.1</b> Przestrzeganie zasady równości szans w polityce społecznej i polityce rynku pracy.
	<b>Działanie 2.</b> Wspieranie zatrudnienia osób z grup zagrożonych wykluczeniem społecznym.	<b>Zadanie 2.1</b> Aktywizacja osób zagrożonych wykluczeniem społecznym w ramach standardowych działań urzędów pracy i projektów lokalnych.
		<b>Zadanie 2.2</b> Realizacja „Programu na rzecz poprawy warunków życia społecznego i zawodowego osób niepełnosprawnych w województwie podlaskim na lata 2006-2008”.
	<b>Działanie 3.</b> Reorientacja zawodowa osób dotkniętych procesami restrukturyzacyjnymi.	<b>Zadanie 3.1.</b> Outplacement – pomoc osobom zagrożonym zwolnieniami.
		<b>Zadanie 3.2.</b> Wspieranie procesów restrukturyzacyjnych na rynku pracy.

**SYTUACJA NA RYNKU PRACY W WOJ. PODLASKIM W 2007R.**

<b>PRIORYTETY</b>	<b>DZIAŁANIA</b>	<b>ZADANIA</b>
	<b>Działanie 4.</b> Programy stypendialne dla uczących się dzieci i młodzieży z najuboższych rodzin.	<b>Zadanie 4.1</b> Wyrównywanie szans edukacyjnych poprzez programy stypendialne.
	<b>Działanie 5.</b> Wyrównywanie szans kobiet na rynku pracy.	<b>Zadanie 5.1</b> Aktywizacja zawodowa kobiet.
<b>4. Podniesienie jakości kształcenia i wyposażenia szkół zawodowych</b>	<b>Działanie 1.</b> Wspieranie kształcenia ustawicznego oraz działań na rzecz rozwoju zawodowego zgodnie z potrzebami rynku pracy.	<b>Zadanie 1.1</b> Prowadzenie rejestru instytucji szkoleniowych.
		<b>Zadanie 1.2</b> Promowanie idei kształcenia ustawicznego i poszerzanie dostępu do szkoleń i przekwalifikowań.
	<b>Działanie 2.</b> Wspieranie kształcenia w zawodach i umiejętnościach poszukiwanych przez pracodawców na rynku.	<b>Zadanie 2.1</b> Dostosowywanie kształcenia zawodowego do potrzeb rynku pracy.
		<b>Zadanie 2.2</b> Prowadzenie przygotowania zawodowego młodocianych pracowników.
		<b>Zadanie 2.3</b> Doskonalenie umiejętności dyrektorów i nauczycieli szkół prowadzących kształcenie zawodowe.
		<b>Zadanie 2.4</b> Kursy kwalifikacyjne nadające uprawnienia pedagogiczne czynnym zawodowo nauczycielom.
<b>5. Rozwój lokalnych partnerstw i dialogu społecznego na rzecz rynku pracy.</b>	<b>Działanie 1.</b> Rozwój porozumień na rzecz zatrudnienia i rozwoju zasobów ludzkich w regionie.	<b>Zadanie 1.1</b> Prowadzenie dialogu społecznego ukierunkowanego na rozwój kapitału ludzkiego w regionie.
<b>6. Tworzenie miejsc pracy na obszarach wiejskich.</b>	<b>Działanie 1.</b> Pomoc w reorientacji zawodowej osób odchodzących z rolnictwa.	<b>Zadanie 1. 1</b> Reorientacja zawodowa osób odchodzących z rolnictwa.
	<b>Działanie 2.</b> Wsparcie mobilności ludności wiejskiej.	<b>Zadanie 2.1</b> Aktywizacja zawodowa ludności wiejskiej.

PRIORYTETY	DZIAŁANIA	ZADANIA
7. Zwiększenie efektywności i jakości obsługi rynku pracy.	Działanie 1. Podwyższanie jakości usług świadczonych przez instytucje rynku pracy.	Zadanie 1.1 Doskonalenie kadr urzędów pracy.
		Zadanie 1.2 Doskonalenie kadr Ochotniczych Hufców Pracy.
		Zadanie 1.3. Poszerzanie dostępności usług urzędów pracy.
		Zadanie 1.4 Informacja i promocja działań na rzecz rynku pracy.
		Zadanie 1.5 Przygotowanie do wdrażania Działań w ramach PO KL, dla których WUP pełni funkcję Instytucji Pośredniczącej 2 stopnia.
	Działanie 2. Rozwój poradnictwa i informacji zawodowej.	Zadanie 2.1 Rozwój usług poradnictwa zawodowego i informacji zawodowej.
Działanie 3. Rozwijanie i doskonalenie systemu informacji, monitorowania i prognozowania popytu na pracę, w tym doskonalenie i aktualizowanie wiedzy o zawodach deficytowych i nadwyżkowych	Zadanie 3.1. Prowadzenie monitoringu zawodów deficytowych i nadwyżkowych.	
	Zadanie 3.2. Badanie popytu na pracę w województwie podlaskim.	

### **5.3. Projekty własne Wojewódzkiego Urzędu Pracy w Białymstoku**

#### **5.3.1. Projekty własne WUP w Białymstoku realizowane w zakresie rynku pracy**

##### **1. Projekt pt. „Urząd Pracy 7 dni w tygodniu, 24 h na dobę”**

Projekt jest realizowany przez Wojewódzki Urząd Pracy w Białymstoku w partnerstwie z Powiatowymi Urzędami Pracy województwa podlaskiego i Urzędem Marszałkowskim Województwa Podlaskiego w ramach Działania 1.1. *Rozwój i modernizacja instrumentów i instytucji rynku pracy* SPO RZL 2004-2006. W ramach projektu zaprojektowano i wdrożono w WUP w Białymstoku i powiatowych urzędach pracy woj. podlaskiego zintegrowany system teleinformatyczny System 7/24 składający się z infolinii

informacyjnej (bezpłatny numer tel. 9510 dla osób bezrobotnych, tel. 9524 – płatny numer dla pozostałych klientów Publicznych Służb Zatrudnienia) zintegrowanej z systemem bazodanowym oraz z portalu internetowego Urząd Pracy Podlasia. W ramach uruchomionego w listopadzie 2007r. Systemu 7/24, do 31.12.2007r. odebrano ponad 3 tys. połączeń telefonicznych od osób bezrobotnych i ponad 500 połączeń od pozostałych klientów (w tym pracodawców). Ponadto zarejestrowano ponad 16 tys. wizyt na portalu internetowym „Urząd Pracy Podlasia” i 1 200 zarejestrowanych użytkowników (posiadających konto).

Budżet projektu wynosi 11 595 735,73 PLN, gdzie 73,58% kosztów jest współfinansowanych ze środków Europejskiego Funduszu Społecznego i 21,43% ze środków budżetu państwa.

### **2. Projekt pt. „Przyjazny urząd”**

Projekt był realizowany przez WUP w Białymstoku w ramach Działania 1.4 Integracja zawodowa i społeczna osób niepełnosprawnych SPO RZL 2004-2006, w okresie od 1.03.2006r. do 30.06.2007r. Celem projektu było zwiększenie profesjonalizmu usług urzędów pracy i jednostek pomocy społecznej, w zakresie obsługi osób niepełnosprawnych w stopniu umiarkowanym i znacznym. Założenia projektu były realizowane m.in. poprzez odpowiednie szkolenia i usługi dodatkowe, takie jak wzbogacenie warsztatów pracy doradców zawodowych urzędów pracy woj. podlaskiego w prasę i literaturę poświęconą bieżącym zagadnieniom z zakresu rehabilitacji zawodowej i społecznej osób niepełnosprawnych. W okresie styczeń-czerwiec 2007r. kontynuowano prenumeratę specjalistycznej prasy (*Praca i rehabilitacja niepełnosprawnych*), dzięki której doradcy zawodowi mieli możliwość uzyskania nowych informacji w zakresie nowoczesnych metod pracy z osobami niepełnosprawnymi oraz korzystania

z warsztatu pracy, doświadczeń i poglądów innych osób w dziedzinie problematyki osób niepełnosprawnych.

Na realizację projektu WUP w Białymstoku pozyskał dofinansowanie w ramach SPO RZL 2004-2006 i wydatkował środki w wysokości 192 185,50 PLN.

### **3. Projekt pt. „Biuletyn Informacyjny Wojewódzkiego Urzędu Pracy w Białymstoku”**

Projekt Wojewódzkiego Urzędu Pracy w Białymstoku, realizowany w ramach Działania 1.1 Rozwój i modernizacja instrumentów i instytucji rynku pracy SPO RZL 2004-2006.

Celem projektu był wzrost dostępności informacji o rynku pracy, w tym o usługach publicznych służb zatrudnienia. W ramach projektu redagowano dwumiesięcznik „*Biuletyn Informacyjny Wojewódzkiego Urzędu Pracy w Białymstoku*” w ilości 9 numerów, po 300 egzemplarzy każdy numer. W 2007 roku wydano i opublikowano 6 numerów Biuletynu Informacyjnego Wojewódzkiego Urzędu Pracy w Białymstoku, które przekazano do instytucji rynku pracy i partnerów społecznych wskazanych we wniosku o dofinansowanie projektu (Biuletyn Informacyjny był również dostępny w formie elektronicznej na stronie internetowej WUP w Białymstoku [www.apraca.pl/biwu](http://www.apraca.pl/biwu), z możliwością zamówienia subskrypcji elektronicznej wersji publikacji). Ponadto w ramach w/w projektu przeszkolono 15 pracowników WUP w Białymstoku na temat - „*Skuteczne informowanie. Komunikowanie tekstem*”.

Budżet projektu wynosi 125 722,19 PLN.

### **4. Projekt pt. „Język angielski oknem na świat”**

Celem projektu było podniesienie kwalifikacji zawodowych pracowników Wojewódzkiego Urzędu Pracy w Białymstoku i powiatowych urzędów pracy woj. podlaskiego poprzez naukę języka angielskiego. W

2007r. w ramach w/w projektu w kursie języka angielskiego, na różnych poziomach zaawansowania, uczestniczyło 250 pracowników urzędów pracy woj. podlaskiego. Okres realizacji projektu: 07.12.2006r. – 29.02.2008r. Wartość projektu - 1 274 459,18 PLN.

#### **5. Projekt pt. „Skuteczny trener”**

Projekt WUP w Białymstoku był realizowany w ramach Działania 1.1 Rozwój i modernizacja instrumentów i instytucji rynku pracy SPO RZL 2004 – 2006. W ramach projektu 40 doradców zawodowych i osób nadzorujących procesy poradnictwa zawodowego w urzędach pracy woj. podlaskiego wzięło udział w szkoleniach z zakresu umiejętności trenerских. Projekt był realizowany w okresie 01.11.2006r. – 31.08.2007r. Na realizację projektu wydatkowano 223 231,12 PLN.

#### **6. Projekt pt. „Centrum Zielonych Technologii”**

W 2007r. WUP w Białymstoku kontynuował realizację projektu *Centrum Zielonych Technologii* w ramach Programu Inicjatywy Wspólnotowej EQUAL dla Polski 2004-2006 (projekt partnerski). W 2007r.:

1. WUP w Białymstoku przygotował i wydrukował raport z badania ankietowego przeprowadzonego na koniec 2006r. (badanie miało na celu określenie zainteresowań projektem potencjalnych beneficjentów oraz określenie przyszłych potrzeb szkoleniowych).
2. W marcu 2007r. przedstawiciele WUP w Białymstoku uczestniczyli w międzynarodowej konferencji w Rzymie, gdzie przedstawiono prezentację nt. projektu.
3. Przeprowadzono spotkania informacyjne i warsztaty w Augustowie, Białymstoku i Hajnówce pt. „Skąd czerpać wiedzę i umiejętności w EKOTURYSTYCE (Kierunki podnoszenia kwalifikacji w EKOTURYSTYCE)



STYCE)” w ramach komponentu ekoturystyka, na które przygotowano prezentacje, konspekt warsztatów, ankietę ewaluacyjną dla uczestników warsztatów.

4. W maju 2007r. przedstawiciele WUP w Białymstoku uczestniczyli w Krajowych Sieciach Tematycznych „Kształcenie przez całe życie w zwiększeniu konkurencyjności przedsiębiorstw” odbywających się w Białymstoku oraz w konferencji „Każdy może być poszukiwanym pracownikiem! Każdy dobry pomysł może stać się rozwiązaniem systemowym”, na której prezentowane były rezultaty różnych Partnerstw.
5. Opracowano treść ankiety ewaluacyjnej i rozpoczęto badanie ewaluacyjne projektu.

Okres realizacji projektu: 01.01.2006r. - 31.03.2008r. Wartość projektu - 4 711 629,00 PLN.

### **5.3.2. Realizacja projektów własnych WUP w Białymstoku w zakresie pomocy technicznej**

W celu wsparcia działań informacyjno-promocyjnych oraz procesu zarządzania, WUP w Białymstoku w 2007r. przygotował i realizował projekty własne w zakresie pomocy technicznej współfinansowane z Europejskiego Funduszu Społecznego oraz Europejskiego Funduszu Rozwoju Regionalnego. Wykaz projektów realizowanych w 2007r. przedstawia poniższe zestawienie:

1. *wsparcie kadrowe WUP w Białymstoku* – projekt realizowany w ramach Działania 4.1 ZPORR w okresie od 01 stycznia 2006r. do 31 marca 2007r. Wartość projektu: 706 100,00PLN.
2. *Wsparcie kadrowe WUP w Białymstoku Pomoc Techniczna ZPORR* - projekt realizowany w ramach Działania 4.1 ZPORR w okresie od 01 kwietnia 2007r. do 31 grudnia 2007r. Wartość projektu: 230 100,00PLN.
3. *Wyposażenie pracowników zaangażowanych we wdrażanie ZPORR w niezbędne narzędzia pracy* - projekt realizowany w ramach Działania

- nia 4.2 ZPORR w okresie od 01 września 2006r. do 30 czerwca 2007r. Wartość projektu: 84 084,42PLN.
4. *Opracowanie ewaluacji on-going projektów realizowanych w ramach Działania 2.1, 2.3 i 2.4 ZPORR w latach 2004–2006* - projekt realizowany w ramach Działania 4.2 ZPORR w okresie od 01 sierpnia 2007r. do 31 grudnia 2007r. Wartość projektu: 128 100,00PLN.
  5. *Sprawozdanie z działań SPO RZL oraz prezentacja PO KL* (Nr umowy DWF\_3\_2\_c\_2576\_2006\_10\_23\_02). Realizację projektu zakończono 31.12.2007r.
  6. *Wsparcie procesu realizacji SPO RZL – zakup sprzętu komputerowego* (Nr umowy DWF\_3\_3\_c\_2575\_2007\_02\_23\_03). Realizację projektu zakończono 31.12.2007r.
  7. *Wsparcie kadrowe WUP w Białymstoku w procesie wdrażania SPO RZL i PO KL* (Nr umowy: DWF\_3\_1\_c\_2603\_2006\_11\_07\_01). Okres realizacji projektu: 01.01.2007r. – 31.12.2007r.

### **5.4. Realizacja zadań związanych z pełnieniem przez wojewódzki Urząd Pracy w Białymstoku funkcji Instytucji Pośredniczącej II Stopnia (Instytucji Wdrażającej) w komponencie regionalnym Programu Operacyjnego Kapitał Ludzki 2007-2013**

#### **1. Działanie 6.1 PO KL**

W związku z pełnieniem przez WUP w Białymstoku funkcji Instytucji Pośredniczącej II stopnia (Instytucji Wdrażającej) w ramach Działania 6.1. *Poprawa dostępu do zatrudnienia oraz wspieranie aktywności zawodowej w regionie* Programu Operacyjnego Kapitał Ludzki, przystąpiono do realizacji zadań związanych z uruchomieniem pierwszych procedur konkursowych na dofinansowanie realizacji projektów rynku pracy ze środków Europejskiego Funduszu Społecznego. Zadania, związane z fazą przygotowawczą do uruchomienia Programu, objęły w szczególności:

1. Opracowanie procedur wdrażania (instrukcji procesów) dotyczących wdrażania PO KL. Procedury zostały przekazane do Instytucji Pośredniczącej, tj. Urzędu Marszałkowskiego Województwa Podlaskiego celem zatwierdzenia.
2. Opracowanie Planu Działania dla Priorytetu VI w zakresie Działania 6.1. *Poprawa dostępu do zatrudnienia oraz wspieranie aktywności zawodowej w regionie PO KL.*

WUP w Białymstoku opracował Plan Działania dla Priorytetu VI w zakresie Działania 6.1 na lata 2007-2008, będący regionalnym dokumentem programowym - podstawą i punktem wyjścia w procesie wdrażania komponentu regionalnego PO KL w województwie podlaskim. W celu opracowania przedmiotowego dokumentu, zgodnie z Wytycznymi Ministra Rozwoju Regionalnego, przeprowadzono konsultacje z wszystkimi powiatowymi urzędami pracy województwa podlaskiego w zakresie planowanych do realizacji form wsparcia, grup docelowych, kryteriów podziału środków oraz alokacji finansowej na realizację projektów systemowych PUP w 2008 roku. Wyniki konsultacji zostały odzwierciedlone w zapisach Planu Działania dla Priorytetu VI w zakresie Działania 6.1. Przedmiotowy Plan Działania we wrześniu 2007r. został przekazany do Instytucji Pośredniczącej, tj. do Urzędu Marszałkowskiego Województwa Podlaskiego, a następnie w listopadzie 2007r. uzyskał akceptację Instytucji Zarządzającej, tj. Ministra Rozwoju Regionalnego.

3. Opracowanie planu wydatków budżetu państwa, budżetu województwa, Funduszu Pracy oraz budżetu jednostek terytorialnych szczebla lokalnego przeznaczonych w 2008 roku na realizację Działania 6.1. PO KL.
4. Opracowanie dokumentacji konkursowej w ramach Poddziałania 6.1.1. *Wspieranie osób pozostających bez zatrudnienia na regionalnym rynku pracy PO KL* i uruchomienie pierwszego konkursu o charakterze

rze pilotażowym na dofinansowanie realizacji projektów rynku pracy ze środków Europejskiego Funduszu Społecznego w ramach przedmiotowego Poddziałania.

Konkurs pilotażowy w ramach Poddziałania 6.1.1 ogłoszono 30 października 2007r., a ostateczny termin składania wniosków wyznaczono na 12 grudnia 2007r. W odpowiedzi na ogłoszony konkurs złożono ogółem 64 wnioski na ogólną wnioskowaną kwotę dofinansowania: 31 717 994,20 zł. W wyniku przeprowadzonej weryfikacji formalnej – 52 wnioski zostały przekazane do oceny merytorycznej, natomiast 12 wniosków odrzucono z powodu uchybień formalnych. Wnioskowana kwota dofinansowania wszystkich projektów skierowanych do oceny merytorycznej wyniosła ogółem: 27 030 259,78 zł. Na realizację powyższego konkursu przeznaczona została kwota w wysokości: 2 000 000,00 zł.

### **2. Działanie 8.1 PO KL**

W danym okresie sprawozdawczym sporządzono część Planu działania na lata 2007 – 2008 dla Priorytetu VIII, dotyczącego Działania 8.1 PO KL. Prace nad dokumentem zostały rozpoczęte we wrześniu 2007 roku, natomiast pod koniec listopada przedmiotowy dokument uzyskał akceptację Instytucji Zarządzającej Programem Operacyjnym Kapitał Ludzki. Plan Działania ma na celu określenie form wsparcia (typów projektów) przewidzianych do realizacji w ramach Działania w danym roku, wskazanie wielkości środków finansowych przeznaczonych na realizację Działania w danym roku realizacji Planu oraz zasad i terminów ogłaszania konkursów na projekty. Plan działania jest przyjmowany na okres jednego roku budżetowego, za wyjątkiem Planu działania na lata 2007 – 2008. Plan finansowy, stanowiący składową Planu działania na lata 2007-2008, nie przewidywał w roku 2007 wydatków związanych z realizacją planowanej procedury konkursowej.

### **Przeprowadzenie procedur konkursowych**

Zgodnie z Planem działania na lata 2007-2008, 30 października 2007 roku został ogłoszony konkurs pilotażowy na nabór wniosków w ramach Programu Operacyjnego Kapitał Ludzki 2007-2013, Priorytet VIII, Działanie 8.1, Poddziałanie 8.1.1 *Wspieranie rozwoju kwalifikacji zawodowych i doradztwo dla przedsiębiorstw*. W ramach konkursu pilotażowego ogłoszonego dla Poddziałania 8.1.1 o dofinansowanie mogli ubiegać się jedynie ci projektodawcy, których projekty i przewidziane w nich wsparcie adresowane jest do pracujących osób powyżej 45 roku życia, które posiadają co najwyżej wykształcenie średnie i z własnej inicjatywy zainteresowane są nabyciem nowych, uzupełnieniem lub podwyższeniem kwalifikacji i umiejętności (w formach pozaszkolnych).

W odpowiedzi na ogłoszony konkurs do dnia 12 grudnia 2007r. złożono 87 wniosków o dofinansowanie, na ogólną kwotę 37 546 530,88 zł. W wyniku przeprowadzonej oceny formalnej do oceny merytorycznej zostały przekazane 62 wnioski na ogólną kwotę 27 861 573,26 zł.

### **Przygotowanie projektów wewnętrznych procedur wdrażania PO KL**

WUP w Białymstoku, jako Instytucja Pośrednicząca II stopnia w ramach Programu Operacyjnego Kapitał Ludzki w latach 2007 – 2013, z końcem 2007r. przekazał do Instytucji Pośredniczącej, piątą wersję Instrukcji, celem ich weryfikacji i akceptacji. Przedmiotowy dokument zawiera opis podstawowych zadań i procedur związanych z implementacją PO KL w WUP w Białymstoku. Dodatkowo w formie załączników zostały ujęte wzory dokumentów towarzyszących poszczególnym etapom procesu.

### **3. Działania informacyjno-promocyjne w ramach PO KL**

WUP w Białymstoku w związku z pełnieniem funkcji Instytucji Pośredniczącej II stopnia w ramach Działania 6.1 i 8.1 PO KL prowadził

działania informacyjno - promocyjne na temat dostępnych instrumentów wsparcia w ramach EFS oraz realizowanych działań przez WUP w Białymstoku, dla potencjalnych beneficjentów, a w szczególności:

1. opracowano plan działań informacyjno-promocyjnych na 2007r. i 2008r.
2. organizowano i przeprowadzono szkolenia i spotkania informacyjne dla potencjalnych beneficjentów (wnioskodawców) zainteresowanych pozyskaniem środków EFS w celu realizacji przedsięwzięć rynku pracy. W 2007r. zorganizowano:
  - a. spotkanie dotyczące konsultacji zapisów Planu Działania dla Priorytetu VI w zakresie wdrażania Działania 6.1. *Poprawa dostępu do zatrudnienia oraz wspieranie aktywności zawodowej w regionie* na lata 2007-2008” – 4 września 2007r. (dyrektorzy PUP - 14 uczestników);
  - b. szkolenie dla kadr powiatowych urzędów pracy w dniach 6-7 listopada 2007r. pt. „Projekty systemowe PUP we wdrażaniu Programu Operacyjnego Kapitał Ludzki” – 32 uczestników;
  - c. szkolenie dla beneficjentów w dniu 13 grudnia 2007r. pn. „Zasady przygotowywania wniosku aplikacyjnego za pomocą generatora wniosków” – 31 uczestników;
  - d. spotkanie informacyjne dla pracowników WUP w zakresie wdrażania Działania 6.1 oraz Działania 8.1 w ramach Programu Operacyjnego Kapitał Ludzki w 2007-2013, które miało miejsce w dniu 4 i 6 grudnia 2007 r. - ogółem 74 uczestników;
  - e. szkolenie zorganizowane we współpracy z Urzędem Marszałkowskim Województwa Podlaskiego dla funkcjonariuszy zakładów karnych i aresztów śledczych w dniu 12 grudnia 2007r. pt. „Pozyskiwanie środków unijnych na działania na rzecz osób pozbawionych wolności i byłych skazanych w ramach PO KL” - 12 uczestników;

- f. spotkanie informacyjne w zakresie zapisów dokumentacji konkursowej (konkurs pilotażowy z dnia 30 października 2007r.) i Generatorsa Wniosków PO KL – 21, 23, 27 listopada 2007r.,
  - g. zorganizowano i przeprowadzono 14 spotkań informacyjno-promocyjnych na temat wykorzystania środków EFS w obszarze zatrudnienia oraz rozwoju pracowników i przedsiębiorstw w latach 2007-2013,
- 3. prowadzono Punkt Przyjęć Wniosków w ramach PO KL,
  - 4. 140 zainteresowanym osobom udzielono informacji nt. dostępnych instrumentów wsparcia w ramach EFS.

**5.5. Realizacja zadań przez WUP w Białymstoku wynikająca z pełnienia funkcji (Beneficjenta Końcowego) Instytucji Wdrażającej w programach operacyjnych wspieranych ze środków EFS**

Wojewódzki Urząd Pracy w Białymstoku pełni funkcję Instytucji Wdrażającej dla Działań 2.1, 2.3 i 2.4 w ramach ZPORR 2004-2006 oraz ramach Działań 1.2 i 1.3 SPO RZL 2004-2006.

Z tytułu pełnienia funkcji Instytucji Wdrażającej dla w/w Działań w 2007r. WUP w Białymstoku realizował następujące zadania:

- 1. Opracowywano i aktualizowano Ramowe Plany Realizacji Działań: 2.1, 2.3 oraz 2.4 ZPORR na rok 2007.
- 2. Opracowywano i aktualizowano Ramowe Plany Realizacji Działań 1.2 i 1.3 SPO RZL na rok 2007 i 2008.
- 3. Aktualizowano podręczniki procedur – Podręcznik Zarządzania i Kontroli w procesie wdrażania ZPORR oraz Podręcznik Zarządzania i Kontroli w procesie wdrażania SPO RZL.
- 4. Kontynuowano współpracę z beneficjentami w zakresie wprowadzania zmian do projektów przyjętych do realizacji w latach 2004 – 2006.
  - a. w ramach Działania 2.1 ZPORR, prowadzono koordynację 25 projektów o ogólnej kwocie dofinansowania 17 751 754,10 PLN, w

ramach Działania 2.3 ZPORR – 11 projektów o ogólnej kwocie dofinansowania 9 959 089,48 PLN oraz w ramach Działania 2.4 ZPORR – 24 projektów o ogólnej kwocie dofinansowania 12 485 720,12 PLN. Wg stanu na dzień 31 grudnia 2007r. zakończono realizację finansową - 54 projektów wdrażanych w ramach Działania 2.1 ZPORR, 19 projektów realizowanych w ramach Działania 2.3 ZPORR oraz 33 projektów wdrażanych w ramach Działania 2.4 ZPORR.

- b. w ramach Działania 1.2 a) SPO RZL WUP w Białymstoku prowadził koordynację 14 projektów Powiatowych Urzędów Pracy woj. podlaskiego o ogólnej kwocie 19 363 903,75 PLN oraz w ramach Działania 1.3 a) SPO RZL - 14 projektów PUP woj. podlaskiego o ogólnej kwocie 17 209 657,97 PLN.
  - c. 30 marca 2007r. miała miejsce dodatkowa kontraktacja środków w Działaniu 1.2 a). Wartość dodatkowych środków przyznanych beneficjentom wynosiła 1 811 600,00 PLN. Podpisane aneksy do umów o dofinansowanie zwiększyły wartość projektów realizowanych w Działaniu 1.2 do 19 363 903,75 PLN, co pozwoliło na objęcie w/w projektami większej ilości osób bezrobotnych. Z dniem 31.12.2007r. zakończyła się realizacja projektów wdrażanych w ramach Działania 1.2 i 1.3 SPO RZL.
- 5. Wprowadzano bieżące dane do systemu SIMIK - Moduł I.B.1.
  - 6. Prowadzono działania informacyjne dotyczących Działań ZPORR i SPO RZL.

### **Punkt informacyjny EFS**

W WUP w Białymstoku, w związku z pełnieniem roli Instytucji Wdrażającej w ramach Działania 2.1, 2.3 i 2.4 ZPORR i w ramach Działania 1.2 oraz 1.3 SPO RZL kontynuowano działalność Punktu Informacyjnego EFS. W 2007 roku udzielono informacji 144 osobom, a z porad



telefonicznych skorzystało 281 osób. Najczęściej poruszane problemy w tym zakresie dotyczyły informacji o możliwościach pozyskania środków finansowych z EFS, skorzystania z bezpłatnych szkoleń finansowanych ze środków EFS, informacji związanych z realizacją wniosków o dofinansowanie projektu oraz wniosków płatniczych. Ponadto udostępniano zainteresowanym osobom posiadane przez WUP w Białymstoku materiały promocyjne oraz gadżety promujące EFS.

W 2007 roku WUP w Białymstoku aktualizował stronę internetową [www.apraca.pl/biwu](http://www.apraca.pl/biwu), umieszczając stosowne informacje związane z prawidłową realizacją projektów wdrażanych w WUP w Białymstoku w ramach ZPORR oraz SPO RZL.

### **Kontrola i monitoring projektów przyjętych do realizacji w ramach SPO RZL i ZPORR**

W omawianym okresie sprawozdawczym:

1. Prowadzono bieżący monitoring projektów przyjętych do realizacji w ramach Działania 1.2 i 1.3 SPO RZL oraz 2.1, 2.3 i 2.4 ZPORR, poprzez weryfikację i zatwierdzanie otrzymanych od beneficjentów sprawozdań okresowych, rocznych i końcowych z realizacji projektów.
2. W ramach prowadzonej sprawozdawczości przygotowano i przekazano sprawozdania okresowe za II półrocze 2006 r. i I półrocze 2007 r. z wdrażanych Działania 1.2 i 1.3 SPO RZL oraz 2.1, 2.3 i 2.4 ZPORR a także sprawozdania roczne za 2006 r., zgodnie z terminami wskazanymi w Rozporządzeniu Ministra Gospodarki i Pracy z dnia 22 września 2004 r. w sprawie trybu, terminów i zakresu sprawozdawczości dotyczącej realizacji Narodowego Planu Rozwoju, trybu kontroli realizacji Narodowego Planu Rozwoju oraz trybu rozliczeń (Dz. U. Nr 216, poz.2206 z późn. zm.) oraz Rozporządzeniu Ministra Rozwoju Regionalnego z dnia 26 lutego 2007 r. w sprawie

trybu terminów i zakresu sprawozdawczości dotyczącej realizacji Narodowego Planu Rozwoju oraz trybu i zakresu rozliczeń (Dz. U. Nr 44, poz.283). Przygotowano i przekazano także informacje dotyczące postępu finansowego z w/w okresów sprawozdawczych i Działań.

3. Przeprowadzano weryfikację baz danych osobowych beneficjentów ostatecznych przesyłanych przez beneficjentów projektów realizowanych w ramach Działań 1.2 i 1.3 SPO RZL oraz 2.1, 2.3 i 2.4 ZPORR. Wprowadzano także w/w bazy danych do Podsystemu Europejskiego Funduszu Społecznego.
4. Z tytułu pełnienia funkcji Instytucji Wdrażającej dla projektów realizowanych w ramach Działań 1.2 i 1.3 SPO RZL, przeprowadzono łącznie 52 kontrole planowe na miejscu realizacji projektów, w tym 1 kontrolę na zakończenie realizacji projektu. Kontrole przeprowadzono w oparciu o zaakceptowane przez Dyrektora WUP roczne plany kontroli do Działania 1.2 *Perspektywy dla młodzieży* oraz Działania 1.3 *Przeciwdziałanie i zwalczanie długotrwałego bezrobocia* w ramach SPO RZL na rok 2007. Przedmiotowe plany kontroli zatwierdzone zostały w dniu 24 listopada 2006 r. przez Instytucję Zarządzającą SPO RZL.

W dniu 26 września 2007r. roczne plany kontroli zostały zaktualizowane zgodnie z procedurą określoną w rozdziale XII pkt 12.2 *Podręcznika Zarządzania i Kontroli w procesie wdrażania SPO RZL* z dnia 27 czerwca 2007 r. Zakres zmian dotyczył przedłużenia planowanego terminu kontroli w trakcie realizacji projektu z terminu „III kwartał 2007r.” na „III/IV kwartał 2007 r.” Przedmiotowa zmiana w planach kontroli do Działań 1.2 i 1.3 SPO RZL została zatwierdzona przez Dyrektora WUP w dniu 26 września 2007 r. Ponadto, zgodnie z procedurą określoną w *Podręczniku Zarządzania i Kontroli w procesie wdrażania SPO RZL* opracowano roczne plany kontroli na

2008 r. do Działań 1.2 i 1.3 SPO RZL i przesłano w dniu 30 listopada 2007 r. do Instytucji Zarządzającej SPO RZL celem ich zatwierdzenia. Rozpoczęto również prace nad opracowaniem sprawozdania z realizacji rocznych planów kontroli za 2007r. do Działań 1.2 i 1.3 SPO RZL.

5. Z tytułu pełnienia funkcji Instytucji Wdrażającej dla projektów realizowanych w ramach Działań 2.1, 2.3 i 2.4 ZPORR, przeprowadzono łącznie 86 kontroli planowych na miejscu realizacji projektów (w trakcie realizacji projektów i po zakończeniu realizacji projektów) w oparciu o opracowany i zaakceptowany przez Dyrektora WUP, a następnie przez Instytucję Pośredniczącą roczny plan kontroli na rok 2007, który został zaktualizowany w dniu 16 marca 2007 roku. Ponadto przeprowadzano 10 kontroli poza planowych w trybie doraźnym. Ponadto 10 kontroli rozpoczętych w 2007 r. zostanie zakończonych w 2008 roku. Opracowano, a następnie w dniu 15 października 2007 roku przekazano do Instytucji Pośredniczącej, roczny plan kontroli na rok 2008, po jego uprzedniej akceptacji przez Dyrektora WUP. W danym okresie sprawozdawczym sporządzano zestawienia i dokonywano bieżącej aktualizacji wykazu kontroli przeprowadzonych w ramach działań 2.1, 2.3 i 2.4.ZPORR. Powyższe zadania w ramach działań 2.1, 2.3 i 2.4 ZPORR realizowano z zachowaniem terminów wynikających z obowiązujących przepisów prawa oraz procedur wewnętrznych Instytucji Wdrażającej.
6. Sporządzano i przekazywano do odpowiednich instytucji, zgodnie z wytycznymi zawartymi w dokumencie pt. *System informowania o nieprawidłowościach w wykorzystaniu funduszy strukturalnych*, informacje na temat stwierdzonych nieprawidłowości bądź braku ich wystąpienia w związku z realizacją projektów w ramach Działań 1.2 i 1.3 SPO RZL oraz Działań 2.1, 2.3 i 2.4 ZPORR.

7. Opracowywano projekty wewnętrznych procedur wdrażania SPO RZL i ZPORR oraz instrukcji wykonawczych do Programu Operacyjnego Kapitał Ludzki w zakresie zadań realizowanych przez Wydział Monitorowania i Kontroli EFS.
8. Prowadzono współpracę z podmiotami zewnętrznymi w zakresie badań ewaluacyjnych związanych z beneficjentami ostatecznymi projektów realizowanych w ramach Działań 1.2 i 1.3 SPO RZL oraz Działań 2.1, 2.3 i 2.4 ZPORR.
9. Przygotowywano zestawienia przeprowadzonych kontroli w ramach poszczególnych działań wdrażanych przez WUP w Białymstoku, które to zestawienia były umieszczane na stronie internetowej [www.apraca.pl/biwu](http://www.apraca.pl/biwu) w Biuletynie Informacji Publicznej w zakładce *Kontrola*.

### **Obsługa finansowa projektów EFS**

Obsługa finansowa dotyczyła projektów w ramach Działania 1.2 i 1.3 SPO RZL oraz Działań 2.1, 2.3, i 2.4 ZPORR, oraz realizacji zadań związanych z przygotowaniem do wdrożenia Programu Operacyjnego Kapitał Ludzki. W omawianym okresie sprawozdawczym:

1. Wystąpiono do Ministra Pracy i Polityki Społecznej o zwiększenie limitu środków Funduszu Pracy dla samorządów powiatów na dofinansowanie projektów w ramach Działania 1.2 i 1.3 SPO RZL.
2. Wystąpiono do Wojewody Podlaskiego z wnioskiem o uruchomienie rezerwy budżetowej na współfinansowanie Działań: 2.1, 2.3 i 2.4 w ramach Priorytetu II „Wzmocnienie rozwoju zasobów ludzkich w regionach” ZPORR oraz sporządzano sprawozdania (kwartalne i półroczne) z wykorzystania środków z rezerwy celowej budżetu państwa.
3. Zweryfikowano 437 wniosków beneficjentów o płatność powiatowych urzędów pracy województwa podlaskiego w ramach SPO RZL oraz

## SYTUACJA NA RYNKU PRACY W WOJ. PODLASKIM W 2007R.

256 wniosków o płatność złożonych przez beneficjentów wyłonionych w drodze konkursów w ramach ZPORR.

4. Sporządzano dyspozycje przelewu o przekazanie transz w formie dotacji beneficjentom realizującym projekty w ramach ZPORR. Łącznie w 2007r. wypłacono beneficjentom 21 704 534,51 PLN, w tym: 11 990 534,60 PLN w ramach Działania 2.1, 4 164 273,95 PLN – Działania 2.3 oraz 5 549 725,96 PLN – Działania 2.4.
5. Na podstawie wniosków beneficjenta o płatność powiatowych urzędów pracy województwa podlaskiego sporządzano „Poświadczenia i zestawienia wydatków” oraz „Wniosek o refundację od Instytucji Wdrażającej do Instytucji Zarządzającej” w ramach Działań 1.2 i 1.3 SPO RZL celem przyznania refundacji z EFS.

### Zestawienie wniosków o refundację od Instytucji Wdrażającej do Instytucji Zarządzającej złożonych w 2007r. (w PLN)

	Ilość złożonych wniosków	Kwota objęta wnioskiem	Kwota wnioskowana do refundacji z EFS	Kwota zrefundowana przez Instytucję Zarządzającą
<b>Działanie 1.2 schemat a)</b>	12	13 657 238,68	9 876 756,86	8 455 839,90
<b>Działanie 1.3 schemat a)</b>	12	12 338 105,12	8 978 203,97	6 992 652,51

6. Na podstawie wniosków beneficjentów o płatność sporządzano „Wnioski o płatność od Instytucji Wdrażającej do Instytucji Pośredniczącej” w ramach Działań 2.1, 2.3 oraz 2.4 ZPORR celem przyznania refundacji z Europejskiego Funduszu Społecznego.

### Zestawienie wniosków o płatność od Instytucji Wdrażającej do Instytucji Pośredniczącej złożonych w 2007r. (w PLN)

	Ilość złożonych wniosków	Kwota objęta wnioskiem	Kwota wnioskowana do refundacji z EFS	Kwota zrefundowana przez Instytucję Pośredniczącą
--	--------------------------	------------------------	---------------------------------------	---

## SYTUACJA NA RYNKU PRACY W WOJ. PODLASKIM W 2007R.

---

<b>Działanie 2.1</b>	11	9 364 498,72	6 993 906,44	6 832 194,60
<b>Działanie 2.3</b>	10	6 343 712,70	4 757 334,50	4 757 334,50
<b>Działanie 2.4</b>	9	9 208 774,85	6 905 705,56	5 557 692,33

7. Wprowadzano dane dotyczące zatwierdzonych w ramach SPO RZL oraz ZPORR wniosków beneficjenta o płatność do systemu SIMIK.
8. Opracowywano zmiany wewnętrznych procedur wdrażania w ramach SPO RZL oraz ZPORR.

### **5.6. Zatrudnianie obywateli polskich u pracodawców zagranicznych.**

W ramach realizacji zadań wynikających z umów międzynarodowych i innych porozumień zawartych z partnerami zagranicznymi w zakresie kierowania obywateli polskich do pracy za granicą u pracodawców zagranicznych, w 2007r. WUP w Białymstoku przeprowadził rekrutację kandydatów zainteresowanych podjęciem pracy sezonowej w Hiszpanii. W wyniku rekrutacji 149 osób podjęło pracę przy zbiorach oraz przetwórstwie warzyw i owoców.

#### **5.6.1. Działalność EURES – Europejskich Służb Zatrudnienia oraz koordynacja systemów zabezpieczenia społecznego**

W 2007r. WUP w Białymstoku dysponował łącznie 11.546 miejscami pracy w krajach Europejskiego Obszaru Gospodarczego, głównie w: Wielkiej Brytanii (branża budowlana, produkcyjna, opiekuńcza, rolnicza, hotelowa, spożywcza, usługi oraz praca dla kierowców), Irlandii (usługi opiekuńcze, medyczne oraz branża hotelarska i mięsna), Szwecji (branża mechaniczna, budowlana, rolnicza), Republice Czeskiej (branża budowlana, metalurgiczna, motoryzacyjna, produkcyjna, informatyczna,

elektryczna), Francji (branża budowlana, gastronomiczna, spożywcza, usługowa, hotelowa), Austrii (branża budowlana i metalowa), Belgii (branża usługowa, metalowa, mięsna), Danii (branża mięsna, metalowa), na Litwę (branża budowlana, motoryzacyjna), do Hiszpanii (branża medyczna, hotelowa, budowlana), do Włoch (usługi opiekuńcze) oraz na Słowenię (branża budowlana i gastronomiczna).

Na w/w oferty pracy przesłano łącznie 948 podań osób zainteresowanych podjęciem pracy za granicą.

W ramach sieci EURES, WUP w Białymstoku przeprowadził międzynarodowe procesy rekrutacyjne - dla orzeczników ds. odszkodowań, menedżerów, asystentów i sprzedawców w sklepach sportowych, do branży hotelowo-gastronomicznej, do branży mięsnej w Irlandii oraz dla zbrojarzy/betoniarzy na Cypr.

W celu promowania usług EURES i mobilności na lokalnym rynku pracy podejmowane były następujące działania:

- 1) organizowano szkolenia z zakresu bieżącej działalności EURES dla powiatowych asystentów EURES,
- 2) udzielano informacji na temat warunków życia i pracy w krajach EOG,
- 3) pozyskiwano zagraniczne oferty pracy,
- 4) organizowano prezentacje oraz warsztaty dla zainteresowanych podmiotów (organizacje pracodawców, bezrobotni, poszukujący pracy, studenci) na temat międzynarodowego pośrednictwa pracy w ramach EURES oraz europejskiego rynku pracy,
- 5) w dniach 4-5.12.2007r. zorganizowano seminarium pn. „British Day”, z udziałem doradców EURES z Wielkiej Brytanii,
- 6) w dniu 18.12.2007r. zorganizowano konferencję pt. „Migracje zarobkowe i geograficzne w różnych aspektach”,

## KOORDYNACJA SYSTEMÓW ZABEZPIECZENIA SPOŁECZNEGO

W ramach działań związanych z koordynacją systemów zabezpieczenia społecznego w 2007r.: wystawiono 13 osobom formularz E 303 dotyczący zachowania prawa do zasiłku dla osób bezrobotnych i umożliwiający jego transfer do krajów EOG; na podstawie zaświadczenia E 303 wydano 4 decyzje w sprawie przyznania prawa do transferu zasiłku do Polski; 23 osobom wystawiono formularz E 301 dotyczący sumowania okresów ubezpieczenia i zatrudnienia niezbędnych do przyznania prawa do zasiłku dla bezrobotnych; na wnioski osób zainteresowanych zaliczeniem okresów ubezpieczenia i zatrudnienia w krajach EOG wystąpiono o wystawienie formularza E 301 do 101 zagranicznych instytucji łącznikowych.

### **5.7. Zastępcza służba poborowych.**

Według stanu na dzień 31 grudnia 2007r. w województwie podlaskim na skierowanie do odbycia służby zastępczej oczekiwało 38 poborowych. Na koniec roku zastępczą służbę poborowych w 40 podmiotach odbywało 117 poborowych. Kontrolą w zakresie realizacji spraw związanych z odbywaniem służby zastępczej przez poborowych objęto 5 podmiotów.

W okresie sprawozdawczym odbywanie służby zastępczej rozpoczęło 121 poborowych, 8 poborowym udzielono odroczenia odbywania służby zastępczej ze względu na pobieranie nauki, 1 poborowemu udzielono odroczenia odbywania służby zastępczej ze względu na ważne sprawy rodzinne.

Komisja Wojewódzka do Spraw Służby Zastępczej w Białymstoku rozpatrzyła 125 wniosków poborowych o przeznaczenie do służby zastępczej - 78 wniosków rozpatrzono pozytywnie. Do Komisji do Spraw Służby Zastępczej w Warszawie przekazano 13 odwołań poborowych od przyznanych orzeczeń, z których 11 utrzymano w mocy, jedno odwołanie uchylono, umorzono jedno postępowanie odwoławcze.



## **5.10. Dialog społeczny i partnerstwo na rynku pracy**

### **5.10.1 Działalność Wojewódzkiej Rady Zatrudnienia**

W 2007 roku odbyły się 4 posiedzenia Wojewódzkiej Rady Zatrudnienia w Białymstoku, podczas których podjęto 7 uchwał. WRZ w Białymstoku w czasie swoich obrad zajmowała się m.in.:

1. Analizą przedsiębiorczości w powiecie kolneńskim z uwzględnieniem udzielonych dotacji na rozpoczęcie działalności gospodarczej,
2. Sytuacją bezrobotnych mieszkańców wsi na terenie powiatu zambrowskiego i określeniem form wsparcia dla tej grupy osób,
3. Problematyką organizowania prac społecznie użytecznych na terenie powiatu grajewskiego.

Ponadto członkowie WRZ w Białymstoku w dniach 12-14 grudnia 2007r. wzięli udział w szkoleniu pn. „Współpraca publicznych służb zatrudnienia i pracowników instytucji dialogu społecznego w budowaniu partnerstwa na rzecz rynku pracy”.

### **5.10.2. Inicjowanie i realizacja przedsięwzięć mających na celu rozwój współpracy na rzecz rynku pracy z partnerami zagranicznymi**

#### **I. Współpraca z Litwą.**

W dniu 21.06.2007r. zostało podpisane Porozumienie pomiędzy Giełdą Pracy w Alytusie a Wojewódzkim Urzędem Pracy w Białymstoku, dotyczące współpracy w zakresie wymiany doświadczeń we wdrażaniu polityki rynku pracy na szczeblu lokalnym, współpracy w zakresie realizacji projektów finansowanych przez Unię Europejską, poszukiwania wsparcia ze środków Unii Europejskiej w celu realizacji dwustronnych i wielostronnych projektów, wymiany doświadczeń w zakresie działań wspierających zatrudnienie i integrację z rynkiem pracy osób bezrobotnych w szczególności zagrożonych wykluczeniem społecznym, a także

pobudzania współpracy pomiędzy służbami EURES w celu zwiększenia mobilności transgranicznej siły roboczej pomiędzy Litwą a Polską, poprawy informacji i doradztwa dla poszukujących pracy i pracodawców w związku z zatrudnieniem i poszukiwaniem pracowników w sąsiednich państwach.

W ramach w/w porozumienia, 10 lipca 2007r. zorganizowano w Starym Folwarku szkolenie dla powiatowych asystentów EURES z województwa podlaskiego, w którym uczestniczył litewski doradca EURES. Na szkoleniu omówiono warunki współpracy w zakresie EURES, ze szczególnym zwróceniem uwagi na wymianę ofert pracy pomiędzy województwem podlaskim a regionem Alytus.

Natomiast w dniach 5-6 grudnia 2007r., przedstawiciele WUP w Białymstoku uczestniczyli w spotkaniu w Alytusie, gdzie wymieniono informacje w zakresie funkcjonowania służb zatrudnienia w Polsce i na Litwie, przedstawiono zakres usług świadczonych na rzecz osób bezrobotnych w obu krajach, a także omówiono sytuację na rynku pracy w regionie Alytus i województwie podlaskim.

### **5.11. Realizacja zadań przejętych od PFRON - udzielanie pomocy finansowej zakładom pracy chronionej ze środków PFRON**

#### **1. Udzielanie pomocy finansowej zakładom pracy chronionej**

WUP w Białymstoku w 2007r. kontynuował zadania w zakresie obsługi jednorazowych pożyczek udzielonych w 2003 roku ze środków Państwowego Funduszu Rehabilitacji Osób Niepełnosprawnych, pracodawcom będącym zakładami pracy chronionej, w celu ochrony istniejących w zakładzie miejsc pracy osób niepełnosprawnych (art. 32a ustawy z dnia 27 sierpnia 1997 roku o rehabilitacji zawodowej i społecznej oraz zatrudnianiu osób niepełnosprawnych, Dz. U. Nr 123, poz. 776 z późn. zm.).

W czerwcu 2007r. rozpatrzono pozytywnie dwa wnioski pracodawców będących zakładami pracy chronionej o jednorazową pożyczkę w celu ochrony istniejących w zakładzie miejsc pracy dla osób niepełnosprawnych ze środków PFRON. Jednak ze względu na ograniczoną kwotę środków przeznaczonych na ww. cel, WUP w Białymstoku podpisał jedną umowę, przyznając pożyczkę w kwocie 200 tys. zł na okres 36 miesięcy.

Na mocy Uchwały Nr X/106/07 Sejmiku Województwa Podlaskiego z dnia 24 września 2007r. uruchomiono dodatkową pulę środków PFRON (w wysokości 220 000,00 zł) na zadania realizowane przez WUP w Białymstoku w zakresie udzielania pomocy zakładom pracy chronionej. W związku z powyższym w listopadzie 2007r. z zakładami pracy chronionej została podpisana umowa o przyznanie pożyczki w wysokości 220 000,00 tys. zł. Łączne zadłużenie z tytułu udzielonych pożyczek na dzień 31.12.2007 r. wyniosło 397 778 52 zł.

### **2. Udział w tworzeniu Zakładów Aktywności Zawodowej**

W 2007r. WUP w Białymstoku rozpatrywał 2 wnioski o utworzenie zakładów aktywności zawodowej. W styczniu 2007r. rozpatrywano wniosek złożony przez Towarzystwo Przyjaciół Dzieci Oddział Okręgowy w Suwałkach o utworzenie Zakładu Aktywności Zawodowej w Białej Wodzie. W wyniku analizy dokumentów, stwierdzono, że wnioskodawca nie spełnia wymogów formalnych, określonych w rozporządzeniu Ministra Pracy i Polityki Społecznej z dnia 21 stycznia 2000r. w sprawie zakładów aktywności zawodowej (Dz.U. Nr 6 poz. 77 z późn. zm.).

W grudniu 2007r. do WUP w Białymstoku wpłynął wniosek z Caritas Archidiecezji Białostockiej o utworzenie Zakładu Aktywności Zawodowej w Chmielniku. Analiza wniosku wykazała braki formalne, w związku z czym wnioskodawca został zobowiązany do jego uzupełnienia zgodnie z wymogami określonymi w w/w rozporządzeniu.

**5.12. Badanie popytu na pracę w województwie podlaskim. Działalność informacyjna i wydawnicza**

**5.12.1. Badanie popytu na pracę, w tym prowadzenie monitoringu zawodów deficytowych i nadwyżkowych**

W 2007r.:

1. Opracowano „Ranking zawodów deficytowych i nadwyżkowych w woj. podlaskim w 2006r.” – raport o charakterze diagnostyczno-prognostycznym, zawierający, oprócz analizy struktury zawodowej zarejestrowanych bezrobotnych i ofert pracy zgłaszanych do powiatowych urzędów pracy oraz analizy zawodów deficytowych i nadwyżkowych, również wyniki badania sondażowego przeprowadzonego w szkołach ponadgimnazjalnych, policealnych i wyższych na temat liczby absolwentów kończących szkoły w 2006r. i przewidywanej liczby absolwentów tychże szkół w 2007r.
2. Opracowano „Ranking zawodów deficytowych i nadwyżkowych w woj. podlaskim w I półroczu 2007r.”, raport o charakterze diagnostycznym, zawierający analizę struktury zawodowej zarejestrowanych bezrobotnych i ofert pracy zgłaszanych do powiatowych urzędów pracy w I półroczu 2007r.

**5.12.2. Badania i analizy Wojewódzkiego Urzędu Pracy**

W 2007 roku:

1. Opracowano i wydrukowano roczną analizę pt.: "Sytuacja na rynku pracy w województwie podlaskim w 2006r.", zawierającą szczegółowe informacje m.in. na temat: sytuacji demograficznej, pracodawców, stanu i struktury zatrudnienia, stanu i struktury oraz dynamiki bezrobocia, aktywnych form przeciwdziałania bezrobociu, podejmowanych działań, mających wpływ na sytuację na rynku pracy.

2. Opracowano analizę pt.: „Zmiany w strukturze zatrudnienia w woj. podlaskim w latach 2003-2006”.
3. Opracowano koncepcję badawczą, kwestionariusz ankiety, przeprowadzono wywiady kwestionariuszowe w ramach badania pt. „Dynamika i potrzeby regionalnego rynku pracy w opinii podlaskich przedsiębiorców”, a następnie opracowano i wydrukowano raport z tych badań.
4. Opracowywano bieżące analizy i informacje na potrzeby własne oraz różnych jednostek i partnerów rynku pracy.

### **5.12.3. Działalność informacyjna w zakresie rynku pracy**

1. Opracowywano i publikowano miesięczny informator o sytuacji na rynku pracy pt.: "Podlaski rynek pracy", zawierający bieżące informacje, jak również dane dotyczące kształtowania się bezrobocia od początku roku.
2. Sporządzano miesięczne meldunki do Ministerstwa Pracy i Polityki Społecznej o sytuacji na rynku pracy.
3. Sporządzano meldunki do Podlaskiego Urzędu Wojewódzkiego - Centrum Zarządzania Kryzysowego - o stanie bezrobocia i zgłoszeniach zwolnień z przyczyn nie dotyczących pracowników.
4. Opublikowane analizy i informatory o rynku pracy przesyłano według rozdzielnika do organów administracji rządowej, samorządowej, posłów, senatorów, związków zawodowych, bibliotek, uczelni, środków masowego przekazu, itp.
5. Udostępniano informacje o rynku pracy zainteresowanym jednostkom oraz nauczycielom, studentom, uczniom, itp., w tym udostępniano dane statystyczne i opracowane publikacje własne.
6. Upowszechniano w środkach masowego przekazu informacje na temat wojewódzkiego rynku pracy oraz dane o zawodach deficytowych i nadwyżkowych.

## 6. WYDATKI Z FUNDUSZU PRACY

W 2007r. powiatowe urzędy pracy woj. podlaskiego wydatkowały z Funduszu Pracy (FP) kwotę w wysokości 120.153,7 tys. zł., w tym wydatkowano na:

- zasiłki dla bezrobotnych - 46.269,0 tys.zł.,
- dodatki aktywizacyjne - 285,6 tys. zł.,
- aktywne formy (programy promocji zatrudnienia) - 67.211,1 tys. zł.

**Tabela 99. Wydatki Funduszu Pracy w województwie podlaskim w latach 2006-2007**

Rodzaj wydatków		2006r.		2007r.	
		kwota (w tys. zł)	udział w %	kwota (w tys. zł)	udział w %
<b>OGÓŁEM:</b>		<b>121152,8</b>	<b>100,0</b>	<b>120153,7</b>	<b>100,0</b>
w tym:	<input type="checkbox"/> zasiłki dla bezrobotnych	59338,4	<b>49,0</b>	46269,0	<b>38,5</b>
	<input type="checkbox"/> dodatki aktywizacyjne	320,5	<b>0,3</b>	285,6	<b>0,2</b>
	<input type="checkbox"/> świadczenia integracyjne	-	-	25,2	<b>0,02</b>
	<input type="checkbox"/> aktywne formy (programy promocji zatrudnienia)	55403,8	<b>45,7</b>	67211,1	<b>55,9</b>

Wysokość środków Funduszu Pracy wydatkowanych przez powiatowe urzędy pracy w 2007r. była niższa niż w roku poprzednim o 999,1 tys. zł., tj. o 0,8%. Zmniejszyły się środki wydatkowane na świadczenia obligatoryjne, tj. zasiłki dla bezrobotnych - o 13069,4 tys. zł., tj. o 22,0%. Wzrosły natomiast środki przeznaczone na programy na rzecz promocji zatrudnienia o 11807,3 tys. zł., tj. o 21,3%.

Udział środków wydatkowanych w 2007r. przez urzędy pracy z Funduszu Pracy na zasiłki dla bezrobotnych wyniósł 38,5%, natomiast udział form aktywnych w strukturze wydatków z Funduszu Pracy stanowił 55,9% ogółu wydatków z FP.

Tabela 100. Struktura wydatków Funduszu Pracy na programy na rzecz promocji zatrudnienia w woj. podlaskim w 2007r.

Wyszczególnienie	Wykorzystanie Funduszu Pracy na programy promocji zatrudnienia	
	kwota (w tys. zł.)	%
<b>Wydatki na programy promocji zatrudnienia ogółem, w tym:</b>	<b>67211,1</b>	<b>100,0</b>
Koszty szkoleń	5451,5	8,1
Prace interwencyjne	9103,6	13,5
Roboty publiczne	6438,6	9,6
Prace społecznie użyteczne	967,3	1,4
Zatrudnienie wspierane	3,9	0,006
Refundacja kosztów wyposażenia i doposażenia stanowisk pracy	8191,6	12,2
Środki na podjęcie działalności gospodarczej	11924,1	17,7
Stypendia i składki na ubezpieczenia społeczne	24738,4	36,8
Refundacja składek na ubezpieczenia społeczne	23,6	0,04
Koszty przejazdu, zakwaterowania i wyżywienia	364,6	0,5
Opieka nad dzieckiem lub osobą zależną	1,5	0,002
Restrukturyzacja zatrudnienia	0,0	-
Przygotowanie zawodowe młodocianych	0,0	-
Inne	2,5	0,004

Największy udział w wydatkach Funduszu Pracy w 2007r. w woj. podlaskim miały środki na: stypendia wypłacane bezrobotnym za okres stażu u pracodawcy, za okres przygotowania zawodowego w miejscu pracy lub w okresie odbywania szkolenia oraz za okres nauki w systemie wieczorowym i zaocznym oraz na składki na ubezpieczenia społeczne (36,8%), następnie środki na podjęcie działalności gospodarczej (17,7%), na prace interwencyjne (13,5%) oraz na refundację kosztów wyposażenia i doposażenia stanowisk pracy (12,2%).

## **7. INSTYTUCJONALNA OBSŁUGA RYNKU PRACY**

### **7.1. Zatrudnienie w wojewódzkim i powiatowych urzędach pracy**

Publiczne służby zatrudnienia odgrywają wiodącą rolę wśród instytucji rynku pracy, zwłaszcza w zakresie promocji zatrudnienia osób bezrobotnych i poszukujących pracy. Na publiczne służby zatrudnienia składają się organy zatrudnienia wraz z powiatowymi i wojewódzkimi urzędami pracy, urząd obsługujący ministra właściwego do spraw pracy oraz urzędy wojewódzkie, realizujące zadania określone ustawą o promocji zatrudnienia i instytucjach rynku pracy.

#### ***ZATRUDNIENIE W POWIATOWYCH URZĘDACH PRACY (PUP)***

Według stanu na koniec 2007r. w 14 powiatowych urzędach pracy woj. podlaskiego zatrudnionych było 571 pracowników (tj. o 7 osób mniej niż przed rokiem), z czego 11 osób było zatrudnionych w niepełnym wymiarze czasu pracy, zatrudniano też 45 osób niepełnosprawnych. Spośród pracowników powiatowych urzędów pracy było 477 kobiet i 94 mężczyzn.

Na stanowiskach kierowniczych zatrudnionych było 80 osób, na stanowiskach pośredników pracy różnych stopni – łącznie 70 osób (w tym 4 powiatowych asystentów EURES), na stanowiskach doradców zawodowych różnych stopni – łącznie 26 osób, jak również zatrudnionych było 9 specjalistów do spraw rozwoju zawodowego oraz 11 specjalistów do spraw programów.



Tabela 101. Zatrudnienie w powiatowych urzędach pracy woj. podlaskiego – stan w końcu 2007r.

Powiatowy Urząd Pracy	Zatrudnieni ogółem	w tym na stanowiskach:	
		pośredników pracy	doradców zawo- dowych
Augustów	29	3	1
Białystok	142	25	5
Bielsk Podl.	31	4	3
Grajewo	32	2	2
Hajnówka	25	2	2
Kolno	36	3	1
Łomża	71	7	2
Mońki	19	2	1
Sejny	19	2	1
Siemiatycze	23	1	2
Sokółka	44	7	2
Suwałki	51	5	1
Wysokie Maz.	25	3	2
Zambrów	24	4	1
<b>Woj. podlaskie</b>	<b>571</b>	<b>70</b>	<b>26</b>

W 2007r. płynność zatrudnienia była mniejsza, bowiem przyjęto do pracy 105 pracowników (w poprzednim roku – 183), a zwolniono 114 (w poprzednim roku – 177).

*Struktura zatrudnienia w PUP według wieku:*

- do 24 lat – 43 osoby,
- od 25-34 lat – 160 osób,
- od 35-44 lat – 151 osób,
- od 45-54 lat – 183 osoby,
- 55 lat i więcej – 34 osoby.

*Struktura zatrudnienia według poziomu wykształcenia:*

- wyższe – 337 osób,
- policealne i średnie zawodowe – 181 osób,
- średnie ogólnokształcące – 36 osób,
- zasadnicze zawodowe – 11 osób,

- gimnazjalne i poniżej – 6 osób.

*Struktura zatrudnienia według stażu pracy w służbach zatrudnienia:*

- do 1 roku – 42 osoby,
- od 1-5 lat – 141 osób,
- od 5-10 lat – 54 osoby,
- od 10-20 lat – 323 osoby,
- 20 lat i więcej – 11 osób.

*Wyposażenie techniczne PUP:*

- powierzchnia całkowita PUP – 9454 m<sup>2</sup>,
- samochody osobowe – 16,
- komputery ogółem – 798,  
w tym pracujące w sieciach – 623,
- drukarki – 488,
- skanery – 51,
- kamery video – 20,
- magnetowidy – 29,
- odbiorniki TV – 27,
- centrale telefoniczne – 24.

### **ZATRUDNIENIE W WOJEWÓDZKIM URZĘDZIE PRACY (WUP)**

Na koniec 2007r. w WUP zatrudnionych było 121 osób (przed rokiem – 113), w tym 3 osoby w niepełnym wymiarze czasu pracy. Wśród zatrudnionych było 7 osób niepełnosprawnych. Wśród ogółu pracowników było 98 kobiet i 23 mężczyzn.

W ciągu całego roku przyjęto do pracy 14 pracowników, a zwolniono 6.

Na stanowiskach kierowniczych zatrudnionych było 19 osób, następnie na stanowiskach pośredników pracy – 1 osoba, na stanowiskach doradców zawodowych różnego stopnia – łącznie 12 osób, ponadto za-

trudnionych było 19 specjalistów do spraw programów oraz 1 doradca EURES i 1 asystent EURES.

*Struktura zatrudnienia w WUP według wieku:*

- do 24 lat – 2 osoby,
- od 25-34 lat – 71 osób,
- od 35-44 lat – 17 osób,
- od 45-54 lat – 24 osoby,
- 55 lat i więcej – 7 osób.

*Struktura zatrudnienia według poziomu wykształcenia:*

- wyższe – 114 osób,
- policealne i średnie zawodowe – 2 osoby,
- średnie ogólnokształcące – 2 osoby,
- zasadnicze zawodowe – 1 osoba,
- gimnazjalne i poniżej – 2 osoby.

*Struktura zatrudnienia według stażu pracy w służbach zatrudnienia:*

- do 1 roku – 11 osób,
- od 1-5 lat – 69 osób,
- od 5-10 lat – 15 osób,
- od 10-20 lat – 26 osób.

*Wyposażenie WUP (w tym oddziały zamiejscowe w Łomży i Suwałkach):*

- powierzchnia całkowita WUP – 1974,07m<sup>2</sup>,
- posiadane samochody osobowe – 2,
- komputery – 195 (w tym 118 pracuje w sieciach),
- drukarki – 129,
- skanery – 14,
- kamery video – 5,
- magnetowidy – 16,
- odbiorniki TV – 6,
- centrale telefoniczne – 2.

**7.2. Działalność agencji zatrudnienia w woj. podlaskim.**

Wojewódzki Urząd Pracy w Białymstoku, realizując zadania samorządu województwa w zakresie prowadzenia rejestru agencji zatrudnienia, w 2007 roku wydał 10 podmiotom certyfikaty wstępne (na okres 1 roku) oraz 2 certyfikaty bezterminowe. Ogółem do rejestru wpisano 33 nowe agencje zatrudnienia, a 10 figurujących w Krajowym Rejestrze Agencji Zatrudnienia (KRAZ) uzyskało certyfikaty bezterminowe. W 2007r. 25 podmiotów złożyło wnioski o rezygnację z prowadzenia agencji zatrudnienia, w związku z czym, z rejestru KRAZ wykreślono łącznie 52 agencje zatrudnienia.

**Tabela 102. Certyfikaty wydane agencjom zatrudnienia w 2007 roku**

Agencje	Wydane certyfikaty:		Rezygnacja z prowadzenia agencji
	certyfikat wstępny	certyfikat bezterminowy	
pośrednictwa pracy na terenie Rzeczypospolitej Polskiej	9	3	9
pośrednictwa do pracy za granicą u pracodawców zagranicznych obywateli polskich	3	1	12
doradztwa personalnego	7	2	10
poradnictwa zawodowego	6	3	7
pracy tymczasowej	8	1	14
<b>Razem</b>	<b>33</b>	<b>10</b>	<b>52</b>

Na terenie woj. podlaskiego agencje zatrudnienia jako uprawnione niepubliczne instytucje rynku pracy świadczyły usługi w zakresie:

- pośrednictwa pracy na terenie RP (w końcu 2007r. – 22 agencje),
- pośrednictwa obywateli polskich do pracy za granicą u pracodawców zagranicznych (5 agencji),
- doradztwa personalnego (21 agencji),
- poradnictwa zawodowego (15 agencji),

- pracy tymczasowej (6 agencji).

W większości przypadków agencje te prowadziły swoją działalność, świadcząc usługi różnego rodzaju jednocześnie.

### **7.3. Wydawanie zaświadczeń stwierdzających charakter, okres i rodzaj działalności wykonywanej na terenie Rzeczypospolitej Polskiej**

Od dnia 10 października 2007r., zgodnie z nowelizacją ustawy z dnia 10 maja 2002r. *o zasadach uznawania nabytych w państwach członkowskich Unii Europejskiej kwalifikacji do podejmowania lub wykonywania niektórych działalności* (Dz.U. nr 71, poz.655 z późn.zm.), organem właściwym do wydawania zaświadczenia stwierdzającego charakter, okres i rodzaj działalności wykonywanej na terenie Rzeczypospolitej Polskiej dla potrzeb uznawania kwalifikacji w celu wykonywania niektórych rodzajów działalności w krajach członkowskich Unii Europejskiej, Konfederacji Szwajcarskiej, Islandii, Lichtensteinie, Norwegii, w Województwie Podlaskim – na podstawie upoważnienia Marszałka Województwa Podlaskiego – jest Dyrektor Wojewódzkiego Urzędu Pracy w Białymstoku.

W 2007r. wydano jedno zaświadczenie stwierdzające charakter, okres i rodzaj działalności wykonywanej na terytorium Rzeczypospolitej Polskiej.

### **7.4. Rejestr instytucji szkoleniowych**

Od 1 grudnia 2004r. Wojewódzki Urząd Pracy w Białymstoku prowadzi rejestr instytucji szkoleniowych, zgodnie z art. 20 ust. 9 ustawy z dnia 20 kwietnia 2004r. o promocji zatrudnienia i instytucjach rynku pracy (tekst jednolity Dz.U. z 2008r. Nr 69, poz. 415) oraz rozporządzeniem Ministra Gospodarki i Pracy z dnia 27 października 2004r. w sprawie rejestru instytucji szkoleniowych (Dz.U. z 2004r. Nr 236, poz. 2365).

## **SYTUACJA NA RYNKU PRACY W WOJ. PODLASKIM W 2007R.**

---

Do dnia 31.12.2006r. zarejestrowano łącznie 236 instytucji szkoleniowych z terenu woj. podlaskiego.

Wpis do rejestru jest wymagany od instytucji szkoleniowych ubiegających się o zlecenia na szkolenie osób bezrobotnych i poszukujących pracy, finansowane ze środków publicznych takich jak np.: Fundusz Pracy, Państwowy Fundusz Rehabilitacji Osób Niepełnosprawnych, fundusze pomocowe Unii Europejskiej.

Rejestr instytucji szkoleniowych zawiera m.in. informacje dotyczące:

- nazwy i adresu instytucji szkoleniowej,
- kadry prowadzącej szkolenia,
- bazy lokalowej, jej wyposażenia i środków dydaktycznych,
- tematyki szkoleń,
- metod oceny jakości szkoleń,
- liczby bezrobotnych i poszukujących pracy, objętych szkoleniami w okresie ostatniego roku,
- udzielanej pomocy po ukończeniu szkolenia.

## **8. PODSUMOWANIE**

Rok 2007 to kolejny rok pozytywnych zmian na podlaskim rynku pracy. Przede wszystkim zmniejszył się poziom bezrobocia rejestrowanego i wzrosło zatrudnienie w województwie. Pozytywne tendencje w województwie notowane są od 5 lat, można więc mówić o trwałej poprawie sytuacji na rynku pracy.

W 2007r. w woj. podlaskim nastąpił dalszy znaczący spadek poziomu bezrobocia. W ciągu roku liczba bezrobotnych zarejestrowanych w powiatowych urzędach pracy zmniejszyła się o 13,0 tys. osób, tj. o 21,0% i ukształtowała się na poziomie 48,8 tys.

W 2007r. miało miejsce zmniejszenie ruchu bezrobotnych: zmniejszyła się zarówno liczba noworejestrujących się bezrobotnych (72,4 tys., tj. o 4,9 tys. mniej), jak i liczba osób opuszczających rejestry powiatowych urzędów pracy (85,4 tys., tj. o 3,3 tys. mniej).

Zmniejszenie poziomu bezrobocia wynika, oprócz zmniejszonego napływu nowych osób do bezrobocia, przede wszystkim ze wzrostu aktywności zawodowej bezrobotnych. Chociaż w 2007r. liczba osób bezrobotnych podejmujących zatrudnienie zmniejszyła się (o 1,8 tys.), to jest to nadal najczęstsza przyczyna wyłączeń z ewidencji bezrobotnych. Należy też zaznaczyć, że zwiększył się wskaźnik płynności rynku pracy, zwłaszcza na terenach wiejskich. W 2007r. wyniósł on ogółem 45,2%, tj. o 0,4 punktu proc. więcej niż w roku poprzednim. Wzrosła natomiast liczba osób bezrobotnych podwyższających swoje kwalifikacje poprzez udział w szkoleniach oraz zdobywających doświadczenie w ramach przygotowania zawodowego w miejscu pracy. Należy też podkreślić wzrost przedsiębiorczości podlaskich bezrobotnych, bowiem coraz więcej osób ubiega się i otrzymuje dotacje na podjęcie działalności gospodarczej (w 2007r. – ponad 1,0 tys. osób).

Znaczący wpływ na obniżenie poziomu bezrobocia miała także utrzymująca się duża liczba wyjazdów Podlasiaków do pracy za granicę.

W 2007r. stopa bezrobocia rejestrowanego zmniejszyła się w woj. podlaskim o 2,6 punktu procentowego i w końcu roku wyniosła 10,7%. Stopa bezrobocia w naszym województwie była niższa o 0,7 punktu w stosunku do wartości tego wskaźnika dla Polski (tj. 11,4%). W Podlaskiem od lat odnotowuje się stopę bezrobocia na poziomie niższym niż średnia krajowa, jednakże z roku na rok różnica ta zmniejsza się (np. w końcu 2005r. wynosiła aż 2,1 punktu). Wynika to z wolniejszego tempa rozwoju gospodarczego naszego regionu, przejawiającego się m.in. spadkiem liczby działających podmiotów gospodarczych

W 2007r. zwiększyła się wartość wskaźnika zatrudnienia w województwie – o 3,6 punktu procentowego. W IV kwartale 2007r. wyniósł on 50,5% i przewyższał on średnią krajową o 1 punkt proc.

Nastąpił również wzrost przeciętnego zatrudnienia w sektorze przedsiębiorstw (o 1,5%) i wyniosło ono 94,8 tys. osób. Wzrost zatrudnienia dotyczył głównie jednostek działających w górnictwie, budownictwie, handlu i naprawach oraz transporcie, gospodarce magazynowej i łączności.

Jako pozytywne zjawisko należy odnotować zwiększenie w woj. podlaskim poziomu przeciętnego miesięcznego wynagrodzenia w sektorze przedsiębiorstw (o 12,1%).

W 2007r. ponownie zmniejszyła się (o 0,3%) ogólna liczba podmiotów gospodarczych funkcjonujących na terenie woj. podlaskiego, zarejestrowanych w systemie REGON i spadek ten dotyczył sektora prywatnego. Spadek liczby podmiotów w największym stopniu dotknął takie sekcje gospodarki, jak: obsługa nieruchomości i firm, handel i naprawy oraz rolnictwo, łowiectwo i leśnictwo. Zwiększyła się natomiast liczba podmiotów gospodarczych prowadzących działalność w budownictwie, działalności usługowej komunalnej, socjalnej i indywidualnej, pozostałej,



transporcie, gospodarce magazynowej i łączności oraz pośrednictwie finansowym.

Jeśli chodzi o tendencje dotyczące zmian w strukturze bezrobocia rejestrowanego, to w woj. podlaskim nadal występuje duże zróżnicowanie lokalnych rynków pracy. Różnią się one zarówno pod względem liczby podmiotów gospodarczych działających na ich terenie (od 29,5 tys. podmiotów w mieście Białymstoku do 1,2 tys. w powiecie sejneńskim), będących potencjalnymi pracodawcami, jak i pod względem poziomu bezrobocia rejestrowanego; najwyższy powiatowy wskaźnik stopy bezrobocia stanowił prawie 3-krotność wielkości wskaźnika najniższego. Najwyższą stopę bezrobocia odnotowano na terenie powiatów: grajewskiego – 20,1%, sejneńskiego – 18,8%, augustowskiego – 15,2%, najniższą zaś na terenie powiatów: siemiatyckiego – 7,2%, hajnowskiego – 7,5%, bielskiego – 7,6% oraz wysokomazowieckiego – 7,7%.

W strukturze bezrobocia w woj. podlaskim w 2007r. zaznaczyły się następujące tendencje:

- spadek udziału osób długotrwale bezrobotnych (o 1,7 punktu proc. do 61,9%),
- dalszy wzrost udziału mieszkańców wsi (o 1,2 punktu proc. do 37,8%),
- wzrost udziału osób bezrobotnych kwalifikacji zawodowych (o 1,2 punktu proc. do 32,1%).
- dalszy wzrost udziału kobiet w ogólnej liczbie bezrobotnych (o 0,9 punktu proc. do 53,5%),
- dalsze zmniejszenie się udziału młodzieży do 25 lat (o 1,4 punktu proc. do 20,9%), przy jednoczesnym wzroście udziału osób grupach wiekowych powyżej 45 roku życia: 45-54 lata (o 0,9 punktu proc. do 25,3%), 55-59 lat (o 1,5 punktu proc. do 7,5%) oraz 60 lat i więcej (o 0,5 punktu proc. do 1,8%); generalnie udział grupy osób w wieku po-

wyżej 50 roku życia zwiększył się o dalsze 3,3 punktu proc. do 22,3%,

- dalszy wzrost udziału bezrobotnych z wyższym wykształceniem (o 0,3 punktu proc. do 8,3%) oraz bezrobotnych z wykształceniem średnim ogólnokształcącym (o 0,6 punktu proc. do 10,1%),
- dalszy znaczny wzrost udziału osób niepełnosprawnych (o 1,0 punktu proc. do 4,8%),
- dalsze zmniejszenie się odsetka bezrobotnych zwolnionych w ramach tzw. zwolnień grupowych (o 0,2 punktu proc. do 1,7%).

W 2007r. zwiększyła się liczba ofert pracy zgłoszonych przez pracodawców. W dyspozycji urzędów pracy było 28,0 tys. ofert zatrudnienia, czyli o 0,8% mniej niż w roku poprzednim.

Spśród tych ofert 69,2% wpłynęło z sektora prywatnego. Oferty pracy pochodziły głównie z sekcji: przetwórstwo przemysłowe, handel i naprawy, budownictwo. Z sektora publicznego pochodziło 30,8% zgłoszonych ofert, głównie z administracji publicznej.

Generalnie, w 2007r. do najważniejszych zjawisk, jakie wystąpiły na podlaskim rynku pracy, należy zaliczyć:

- tendencje pozytywne:
  - znaczne zmniejszenie liczby bezrobotnych oraz stopy bezrobocia,
  - wzrost wskaźnika zatrudnienia ludności województwa oraz wzrost przeciętnego zatrudnienia w sektorze przedsiębiorstw (zwłaszcza w budownictwie, sferze handlu i usług, w tym transportowych),
  - dalszy wzrost średniego poziomu wynagrodzeń w województwie,
  - zmniejszenie napływu nowych osób do bezrobocia i wzrost płynności rynku pracy,

- wzrost aktywności zawodowej bezrobotnych, podwyższających swoje kwalifikacje zawodowe przez szkolenia i przekwalifikowania oraz zdobywających doświadczenie zawodowe poprzez przygotowanie zawodowe w miejscu pracy,
- zmniejszenie odsetka osób długotrwale bezrobotnych – po raz pierwszy od lat,
- zmniejszenie udziału młodzieży do 25 roku życia w ogólnej liczbie bezrobotnych,
- możliwość podejmowania pracy za granicą w krajach Unii Europejskiej po otwarciu ich rynków pracy dla obywateli polskich.
- tendencje negatywne:
  - zmiany zachodzące w obrazie bezrobocia na podlaskim rynku pracy mają charakter głównie ilościowy, jednocześnie jednak pogłębiają się negatywne cechy w strukturze zarejestrowanych bezrobotnych: wzrost udziału w ogólnej zbiorowości bezrobotnych grup mających trudniejszą sytuację na rynku pracy, tj.: osób bez kwalifikacji zawodowych, osób w starszych grupach wiekowych, mieszkańców wsi, kobiet, osób niepełnosprawnych; są to grupy wykazujące, ze względu na cechy osobowościowe czy sytuację życiową lub rodziną, mniejszą mobilność zawodową, są mniej aktywne, mają większe trudności w dostosowaniu się do wymagań pracodawców oraz zdecydowanie mniejsze szanse na podjęcie zatrudnienia za granicą i tym samym poprawę swojej sytuacji materialnej.
  - zmniejszenie liczby osób bezrobotnych podejmujących pracę niesubsydiowaną,
  - powrót negatywnych tendencji z poprzednich lat i spadek liczby podmiotów gospodarczych prowadzących działalność na terenie woj. podlaskiego.

**9. ANEKS STATYSTYCZNY - TABLICE I WYKRESY**

**TABLICE**

- Tablica 1. Bezrobotni zarejestrowani w woj. podlaskim według powiatów w latach 1991-2007 (stan w końcu roku)
- Tablica 2. Stopa bezrobocia w woj. podlaskim (% udział bezrobotnych w liczbie aktywnych zawodowo) według powiatów w latach 1991-2007 (stan w końcu roku)
- Tablica 3. Bezrobotni zarejestrowani w urzędach pracy woj. podlaskiego według wybranych kategorii w latach 1998-2007 (stan w końcu roku)
- Tablica 4. Bezrobotni zarejestrowani „napływ” i wyrejestrowani „odpływ” w woj. podlaskim w latach 1999-2007 (w okresie sprawozdawczym)
- Tablica 5. Napływ i odpływ bezrobotnych oraz osoby, które podjęły pracę w woj. podlaskim według powiatów w latach 2002-2007 (w okresie sprawozdawczym)
- Tablica 6. Bezrobotni zamieszkali na wsi w woj. podlaskim według powiatów w latach 2000-2007 (stan w końcu roku)
- Tablica 7. Bezrobotni zarejestrowani w woj. podlaskim z prawem do zasiłku w latach 1999-2007 (stan w końcu roku)
- Tablica 8. Bezrobotni zarejestrowani w woj. podlaskim posiadający prawo do zasiłku według powiatów w latach 2000-2007 (stan w końcu roku)
- Tablica 9. Bezrobotni zarejestrowani w woj. podlaskim według wieku w latach 1998 - 2007 (stan w końcu roku)
- Tablica 10. Bezrobotni zarejestrowani w woj. podlaskim według poziomu wykształcenia w latach 1998-2007 (stan w końcu roku)
- Tablica 11. Bezrobotni zarejestrowani w woj. podlaskim według stażu pracy w latach 1999 - 2007 (stan w końcu roku)
- Tablica 12. Bezrobotni zarejestrowani w woj. podlaskim według czasu pozostawania bez pracy w latach 1999 - 2007 (stan w końcu kwartału)
- Tablica 13. Oferty pracy zgłoszone do powiatowych urzędów pracy woj. podlaskiego w latach 2002-2007 (w okresie sprawozdawczym)
- Tablica 14. Bezrobotni podejmujący pracę w woj. podlaskim w latach 2001-2007 (w okresie sprawozdawczym)

- Tablica 15. Bezrobotni skierowani do prac interwencyjnych w woj. podlaskim według powiatów w latach 2000-2007 (w okresie sprawozdawczym)
- Tablica 16. Bezrobotni skierowani do robót publicznych w woj. podlaskim według powiatów w latach 2000-2007 (w okresie sprawozdawczym)
- Tablica 17. Bezrobotni, którzy otrzymali pożyczkę/dotację na podjęcie działalności gospodarczej w woj. Podlaskim według powiatów w latach 2001-2007 (w okresie sprawozdawczym)
- Tablica 18. Szkolenia bezrobotnych w woj. podlaskim według powiatów w latach 2000-2007 (w okresie sprawozdawczym)
- Tablica 19. Staże, przygotowanie zawodowe w miejscu pracy i prace społecznie użyteczne w woj. podlaskim według powiatów w latach 2000-2007 (w okresie sprawozdawczym)
- Tablica 20. Efektywność programów aktywnego przeciwdziałania bezrobociu według powiatowych urzędów pracy woj. podlaskiego w 2007r.
- Tablica 21. Liczba bezrobotnych w poszczególnych miastach i gminach woj. podlaskiego w 2007r. (stan w końcu półrocza)

### WYKRESY

- Wykres 1. Liczba bezrobotnych i stopa bezrobocia (% udział bezrobotnych w liczbie aktywnych zawodowo) w woj. podlaskim w latach 2000-2007 (stan w końcu kwartału)
- Wykres 2. Poziom bezrobocia w woj. podlaskim w latach 2001-2007 (stan w końcu miesiąca)
- Wykres 3. Bezrobotni zarejestrowani w powiatowych urzędach pracy woj. podlaskiego w latach 2002-2007 (stan w końcu roku)
- Wykres 4. Zmiany w poziomie bezrobocia ("przyptywy" i "odptywy") w woj. podlaskim w latach 2002-2007 (w kwartale)
- Wykres 5. Zarejestrowani bezrobotni, w tym kobiety w woj. podlaskim w latach 2002-2007 (stan w końcu kwartału)
- Wykres 6. Procentowy udział bezrobotnych z prawem do zasiłku w ogólnej liczbie bezrobotnych w woj. podlaskim w latach 2002-2007 (stan w końcu roku)
- Wykres 7. Procentowy udział bezrobotnych zamieszkałych na wsi w ogólnej liczbie bezrobotnych w woj. podlaskim w latach 2002-2007 (stan w końcu roku)

- Wykres 8. Bezrobotni w woj. podlaskim wg grup wieku w latach 2001-2007 (stan w końcu roku)
- Wykres 9. Bezrobotni w woj. podlaskim wg wykształcenia w latach 2001-2007 (stan w końcu roku)
- Wykres 10. Bezrobotni w woj. podlaskim według rodzaju działalności ostatniego miejsca pracy w latach 2002-2007 (stan w końcu roku)
- Wykres 11. Bezrobotni w woj. podlaskim według grup zawodów w latach 2000-2007 (stan w końcu roku)
- Wykres 12. Oferty pracy zgłoszone do urzędów pracy woj. podlaskiego w latach 2001-2007 (w kwartale)
- Wykres 13. Podjęcia pracy w woj. podlaskim w latach 2002-2007 (w kwartale)
- Wykres 14. Osoby bezrobotne objęte aktywnymi formami przeciwdziałania bezrobociu w woj. podlaskim w latach 2000-2007
- Wykres 15. Wydatki z Funduszu Pracy w woj. podlaskim w latach 2000-2007 (w tys. zł.)

**SYTUACJA NA RYNKU PRACY W WOJ. PODLASKIM W 2007R.**

**TABLICA 1. BEZROBOTNI ZAREJESTROWANI W WOJ. PODLASKIM WEDŁUG POWIATÓW W LATACH  
1991- 2007 (stan w końcu roku)**

<b>POWIATY</b>	<b>1991</b>	<b>1992</b>	<b>1993</b>	<b>1994</b>	<b>1995</b>	<b>1996</b>	<b>1997</b>	<b>1998<sup>*)</sup></b>	<b>1999</b>	<b>2000</b>	<b>2001</b>	<b>2002</b>	<b>2003</b>	<b>2004</b>	<b>2005</b>	<b>2006</b>	<b>2007</b>
<b>Augustów</b>	5011	5310	5220	5415	5516	5292	4553	4644	4952	5551	6091	5720	5.610	5275	4973	4421	3667
<b>Białystok</b>	25315	20398	24648	26183	24384	20486	12759	15933	21136	22187	25012	26143	24782	22834	22590	18355	14112
<b>Łapy<sup>**)</sup></b>	2318	2144	1987	2163	2274	2008	1709	1291	-	-	-	-	-	-	-	-	-
<b>Bielsk P.</b>	3258	3648	4364	4324	3895	3301	2613	2627	2929	3129	3361	2991	3000	2612	2629	2279	1912
<b>Grajewo</b>	6245	6092	7086	5877	5893	5681	5070	4600	4911	5179	5452	5194	5167	4996	4793	4479	3880
<b>Hajnówka</b>	3026	2782	3836	3562	3508	3114	2390	2341	2778	2825	3309	2897	2572	2375	2542	2121	1542
<b>Kolno</b>	4031	4539	5308	4334	3737	3577	3181	3215	3430	3697	3868	3852	3569	3524	3003	2723	2331
<b>Łomża</b>	9249	10543	12017	8991	9269	9030	7576	7383	8700	9354	10007	9571	8699	8129	7585	6073	4948
<b>Mońki</b>	1927	1898	2131	2266	2116	1796	1342	1750	2065	2164	2213	1973	2018	1997	1956	1680	1436
<b>Sejny</b>	2055	2129	2280	2173	2309	2026	1887	1833	2053	2390	2552	2512	2354	2328	2193	1887	1668
<b>Siemiatycze</b>	1971	1874	2232	2385	2210	1817	1325	1188	1720	1869	2082	1966	1782	1843	1916	1933	1397
<b>Sokółka</b>	3930	4139	4716	4386	4585	4046	3432	3665	5857	6260	6913	6620	6224	5587	5366	4714	3864
<b>Dąbrowa B.<sup>**)</sup></b>	1591	1674	1597	1669	1851	1774	1580	1515	-	-	-	-	-	-	-	-	-
<b>Suwałki</b>	8010	10545	12015	10304	9333	7760	5016	5216	6171	7932	8451	9664	8814	7878	7121	5873	3683
<b>Wysokie M.</b>	3044	3432	3463	3510	3398	3136	2527	2663	3073	3282	3537	3369	3260	3238	2999	2365	1951
<b>Zambrów</b>	4616	3883	4436	3761	4194	3882	3068	2886	2977	3413	3623	3602	3423	3509	3527	2870	2405
<b>woj. podla- skie</b>	-	-	-	-	-	-	-	<b>62750</b>	<b>72752</b>	<b>79232</b>	<b>86471</b>	<b>86074</b>	<b>81274</b>	<b>76125</b>	<b>73193</b>	<b>61773</b>	<b>48796</b>

<sup>\*)</sup> w dostosowaniu do obecnie obowiązującego podziału terytorialnego

<sup>\*\*)</sup> od 1999r. funkcjonują jako filie PUP (Łapy - Białegostoku, Dąbrowa Białostocka - Sokółki)

**SYTUACJA NA RYNKU PRACY W WOJ. PODLASKIM W 2007R.**

**TABLICA 2. STOPA BEZROBOCIA W WOJ. PODLASKIM (% udział bezrobotnych w liczbie aktywnych zawodowo)  
WEDŁUG POWIATÓW W LATACH 1991 - 2007 (stan w końcu roku)**

POWIATY	1991	1992	1993	1994	1995	1996	1997	1998	1999	2000	2001	2002	2003		2004	2005	2006	2007
Augustów	15,0	16,3	18,4	18,2	18,0	17,3	13,9	15,5	16,2	18,4	20,2	19,3	18,9	22,6*	21,0	19,9	18,3	15,5
Białystok	-	10,1	14,8	16,0	15,2	12,7	8,1	9,8	11,4	14,1	15,7	16,2	15,2	19,4*	17,2	17,2	14,3	11,5
Łapy	13,0	12,0	11,8	13,8	14,8	13,0	11,2	11,7	-	-	-	-	-	-	-	-	-	-
Bielsk P.	17,6	19,4	11,8	12,9	11,9	9,9	7,7	7,9	8,6	9,2	9,9	9,0	9,0	11,5*	10,3	10,3	9,1	7,6
Grajewo	-	21,9	21,8	19,8	20,1	18,8	16,7	17,0	19,9	21,3	22,5	21,7	21,5	25,9*	25,3	24,3	22,8	20,1
Hajnówka	-	-	12,7	12,6	12,7	11,8	8,3	8,4	9,7	10,1	11,9	10,6	9,7	12,4*	11,3	11,9	10,2	7,5
Kolno	14,3	15,8	18,0	20,3	17,6	16,7	14,7	15,0	15,7	16,9	17,7	17,7	16,6	21,0*	20,9	18,3	16,8	14,6
Łomża	17,2	19,7	21,0	17,9	17,8	17,4	14,3	14,3	16,2	14,1	14,7	14,1	13,0	17,2*	15,9	15,1	12,1	10,5
Mońki	10,5	-	11,9	13,9	13,3	10,3	8,5	8,0	9,5	10,2	10,3	9,4	9,5	12,4*	12,3	12,0	10,5	9,0
Sejny	16,0	17,0	20,1	18,4	19,2	16,4	15,4	15,1	16,7	19,3	20,4	20,2	19,1	24,8*	24,6	23,4	20,9	18,8
Siemiatycze	7,3	6,5	8,8	10,1	9,5	7,4	5,4	4,8	6,4	7,2	8,0	7,6	7,0	9,1*	9,6	9,8	9,8	7,2
Sokółka	-	-	15,7	15,6	16,3	14,5	12,0	12,8	13,5	14,8	16,3	15,8	15,0	19,0*	17,5	16,8	14,9	12,4
Dąbrowa B.	-	-	11,1	12,7	14,2	12,8	11,5	11,1	-	-	-	-	-	-	-	-	-	-
Suwałki	16,0	21,9	25,2	21,5	19,8	16,4	10,6	11,0	12,6	12,3	13,2	14,7	13,4	17,4*	16,2	14,7	12,4	7,8
Wysokie M.	8,5	9,6	9,6	10,4	10,2	9,4	7,1	8,6	9,3	10,0	10,7	10,3	10,0	12,7*	12,5	11,6	9,2	7,7
Zambrów	13,0	11,0	13,0	11,7	13,1	11,3	9,2	10,1	13,9	16,0	17,0	17,0	16,3	19,4*	19,7	19,7	16,6	14,2
m. Białystok	-	-	-	-	-	-	-	-	-	11,7	13,4	14,1	13,8	13,8*	13,3	12,9	10,7	8,1
m. Łomża	-	-	-	-	-	-	-	-	-	21,6	23,8	23,2	21,7	21,8*	21,2	19,7	16,5	13,3
m. Suwałki	-	-	-	-	-	-	-	-	-	18,9	21,1	23,7	22,3	22,7*	20,1	18,4	15,8	10,5
Woj. podlaskie	-	-	-	-	-	-	-	-	12,4	13,8	15,1 (17,7*)	15,1 (17,7*)	14,5	17,0*	16,1	15,5	13,3	10,7

\*stopa zweryfikowana na podstawie wyników Narodowego Spisu Powszechnego 2002



**SYTUACJA NA RYNKU PRACY W WOJ. PODLASKIM W 2007R.**

**TABLICA 3. BEZROBOTNI ZAREJESTROWANI W URZĘDACH PRACY WOJ. PODLASKIEGO  
WEDŁUG WYBRANYCH KATEGORII W LATACH 1998-2007 (stan w końcu roku)**

WYSZCZEGÓLNIENIE	1998	1999	2000	2001	2002	2003	2004	2005	2006	2007
<i>w liczbach bezwzględnych</i>										
<b>OGÓŁEM, w tym:</b>	<b>62750</b>	<b>72752</b>	<b>79232</b>	<b>86471</b>	<b>86074</b>	<b>81274</b>	<b>76125</b>	<b>73193</b>	<b>61773</b>	<b>48796</b>
Kobiety	35140	38710	41543	43732	42265	40172	37938	36819	32516	26092
Młodzież (18-24 lata)	18394	21911	23244	24451	23540	21533	19492	18318	14172	10218
Absolwenci/ Osoby w okresie do 12 m-cy od dnia ukończenia nauki	3625	4245	4600	4883	4315	4485	3607*	4399**	3431	2524
Niepełnosprawni	1115	1106	1647	1986	2044	2158	2242	2315	2368	2336
Zamieszkali na wsi	23680	27259	29533	31549	31051	29380	27611	26455	22606	18429
Zwolnieni z przyczyn dotycz. zakładu pracy	2949	4385	4902	5436	4112	3273	2204	1659	1195	837
Z prawem do zasiłku	12938	13260	14625	14940	12195	9472	8426	8418	6535	5337
W wieku mobilnym (18-44 lata)	52258	59787	63901	68426	66486	61339	55786	52210	42178	31924
Pozostający bez pracy pow. 12 m-cy	24076	29261	35267	42585	44586	42710	38181	34199	28675	21240
Powyżej 50 roku życia	-	-	-	-	-	-	10592	11616	11715	10864
Bez kwalifikacji zawodowych	-	-	-	-	-	-	-	18003	19085	15680
<i>w procentach (%)</i>										
<b>OGÓŁEM</b>	<b>100,0</b>	<b>100,0</b>	<b>100,0</b>	<b>100,0</b>	<b>100,0</b>	<b>100,0</b>	<b>100,0</b>	<b>100,0</b>	<b>100,0</b>	<b>100,0</b>
Kobiety	56,0	53,2	52,4	50,6	49,1	49,4	49,8	50,3	52,6	53,5
Młodzież (18-24 lata)	29,3	30,1	29,3	28,3	27,3	26,5	25,6	25,0	22,9	20,9
Absolwenci/ Osoby w okresie do 12 m-cy od dnia ukończenia nauki	5,8	5,8	5,8	5,6	5,0	5,5	4,6	6,0	5,6	5,2
Niepełnosprawni	1,8	1,5	2,1	2,3	2,4	2,7	2,9	3,2	3,8	4,8
Zamieszkali na wsi	37,7	37,5	37,3	36,5	36,1	36,1	36,3	36,1	36,6	37,8
Zwolnieni z przyczyn dotycz. zakładu pracy	4,7	6,0	6,2	6,3	4,8	4,0	2,9	2,3	1,9	1,7
Z prawem do zasiłku	20,6	18,2	18,5	17,3	14,2	11,7	11,1	11,5	10,6	10,9
W wieku mobilnym (18-44 lata)	83,3	82,2	80,7	79,1	77,2	75,5	73,3	71,3	68,3	65,5
Pozostający bez pracy pow. 12 m-cy	38,4	40,2	44,5	49,2	51,8	52,6	50,2	46,7	46,4	43,5
Powyżej 50 roku życia	-	-	-	-	-	-	13,9	15,9	19,0	22,3
Bez kwalifikacji zawodowych	-	-	-	-	-	-	-	24,6	30,9	32,1

• stan na dzień 31 maja 2004 roku \*\* od 2005r. – osoby w okresie do 12 m-cy od dnia ukończenia nauki

**SYTUACJA NA RYNKU PRACY W WOJ. PODLASKIM W 2007R.**

**TABLICA 4. BEZROBOTNI ZAREJESTROWANI „NAPŁYW” I WYREJESTROWANI „ODPŁYW” W WOJ. PODLASKIM W LATACH 1999-2007 (w okresie sprawozdawczym)**

<b>WYSZCZEGÓLNIENIE</b>	<b>1999</b>	<b>2000</b>	<b>2001</b>	<b>2002</b>	<b>2003</b>	<b>2004</b>	<b>2005</b>	<b>2006</b>	<b>2007</b>
<b>Nowo zarejestrowani bezrobotni „napływ”</b>	<b>81592</b>	<b>75208</b>	<b>69975</b>	<b>70799</b>	<b>73292</b>	<b>76025</b>	<b>81066</b>	<b>77305</b>	<b>72439</b>
z tego powracający do rejestracji:									
• po raz pierwszy	22113	19856	18805	19745	19621	18393	18443	16461	14014
• po raz kolejny (od1990r.)	59479	55352	51170	51054	53671	57632	62623	60844	58425
w tym powracający do rejestracji:									
- po pracach interwencyjnych	1502	2499	875	506	1028	1462	866	744	825
- po robotach publicznych	1570	957	314	273	956	1618	1207	1014	753
- po stażu	-	-	-	-	-	-	4886	5234	5103
- po odbyciu przygotowania zawod. w miejscu pracy	-	-	-	-	-	-	969	1114	1492
- po szkoleniu	3734	3443	1571	1454	2688	2668	3349	3764	3999
- po pracach społecznie użytecznych	-	-	-	-	-	-	-	1268	1739
<b>Wyrejestrowani bezrobotni „odpływ”</b>	<b>71590</b>	<b>68728</b>	<b>62736</b>	<b>71196</b>	<b>78092</b>	<b>81174</b>	<b>83998</b>	<b>88725</b>	<b>85416</b>
w tym z powodu:									
• podjęcia pracy, z tego:	32505	30952	26511	30772	32588	33839	32691	34648	32773
- niesubsydiowanej	-	23873	23977	27283	24360	28008	27356	29679	27165
- w tym sezonowej	-	3514	4207	4632	3266	3123	3192	3110	2448
- subsydiowanej	-	7079	2534	3489	8228	5831	5335	4969	5608
z tego:									
- prac interwencyjnych	7021	4941	1386	1634	4377	3247	2404	2651	2331
- robót publicznych	2079	993	344	498	2036	1763	1716	947	1358
- otrzymania pożyczki na podjęcie działaln. gosp.	387	184	96	128	159	162	-	-	-
- uzyskania dotacji na podjęcie działaln. gosp.	-	-	-	-	-	-	566	658	1012
- refundacji kosztów wyposaż. stanowiska pracy dla zatrudn. bezrob.	-	-	-	-	-	-	-	511	789
• rozpoczęcia szkolenia	4040	3483	1613	1402	2926	2605	3387	3766	4023
• rozpoczęcia stażu	1307	1690	682	2203	4061	3255	5233	5246	5144
- rozpoczęcia przygotow. zawod. w miejscu pracy	-	-	-	-	-	-	1285	1188	1537
- rozpoczęcia pracy społecznie użytecznej	-	-	-	-	-	-	-	1633	1645
• niepotwierdzenia gotowości do pracy	25841	24956	26024	28414	29710	32409	31588	30373	28426
• dobrowolnej rezygnacji ze statusu bezrobotnego	-	3441	3933	5080	5160	5029	5449	5309	4788

**SYTUACJA NA RYNKU PRACY W WOJ. PODLASKIM W 2007R.**

**TABLICA 5. NAPŁYW I ODPLYW BEZROBOTNYCH ORAZ OSOBY, KTÓRE PODJĘŁY PRACĘ W WOJ. PODLASKIM WEDŁUG POWIATÓW W LATACH 2002-2007 (w okresie sprawozdawczym)**

POWIATY	Bezrobotni nowo zarejestrowani „napływ”						Bezrobotni wyrejestrowani „odpływ”						w tym osoby, które podjęły pracę					
	2002	2003	2004	2005	2006	2007	2002	2003	2004	2005	2006	2007	2002	2003	2004	2005	2006	2007
<b>Augustów</b>	4186	4620	4526	5049	4669	4378	4557	4730	4861	5351	5221	5132	2041	2128	2256	2133	2209	2018
<b>Białystok</b>	25577	26690	27708	29499	28798	26593	24446	28051	29656	29743	33033	30836	10180	10808	11230	10789	11784	11222
<b>Bielsk Pod.</b>	2502	2705	2820	3086	2838	2816	2872	2696	3208	3069	3188	3183	1264	1264	1576	1290	1498	1332
<b>Grajewo</b>	3309	3536	3703	3912	3877	3937	3567	3563	3874	4115	4191	4536	1698	1642	1611	1549	1686	1693
<b>Hajnówka</b>	2838	2944	3034	3223	3258	2955	3250	3269	3231	3056	3679	3534	1246	1361	1343	1146	1266	1116
<b>Kolno</b>	2628	2847	2899	3060	3147	3013	2644	3130	2944	3581	3427	3405	1220	1196	1086	1227	1149	1027
<b>Łomża</b>	6894	6508	7165	7335	6573	6112	7330	7380	7735	7879	8085	7237	2937	3397	3572	3557	3519	3178
<b>Mońki</b>	1374	1580	1646	1698	1678	1438	1614	1535	1667	1739	1954	1682	675	582	641	639	747	722
<b>Sejny</b>	1504	1824	1906	2101	2126	2004	1544	1982	1932	2236	2432	2223	982	1036	1027	1105	963	1122
<b>Siemiaty- cze</b>	1695	1843	1866	2012	1742	1766	1811	2027	1805	1939	1725	2302	796	789	768	745	846	858
<b>Sokołka</b>	4514	4794	4821	5145	4779	4459	4807	5190	5458	5366	5431	5309	2052	2162	1931	1936	2008	2152
<b>Suwałki</b>	8528	8128	8312	8710	8104	7052	7315	8978	9248	9467	9352	9242	3691	4379	4575	4256	4432	3717
<b>Wysokie M.</b>	2387	2349	2652	2815	2582	2723	2555	2458	2674	3054	3216	3137	914	847	1139	1158	1122	1141
<b>Zambrów</b>	2863	2924	2967	3421	3134	3193	2884	3103	2881	3403	3791	3658	1076	997	1084	1161	1419	1475
<b>Ogółem</b>	<b>70799</b>	<b>73292</b>	<b>76025</b>	<b>81066</b>	<b>77305</b>	<b>72439</b>	<b>71196</b>	<b>78092</b>	<b>81174</b>	<b>83998</b>	<b>88725</b>	<b>85416</b>	<b>30772</b>	<b>32588</b>	<b>33839</b>	<b>32691</b>	<b>34648</b>	<b>32773</b>

**SITUACJA NA RYNKU PRACY W WOJ. PODLASKIM W 2007R.**

**TABLICA 6. BEZROBOTNI ZAMIESZKALI NA WSI W WOJ. PODLASKIM WEDŁUG POWIATÓW W LATACH 2000-2007 (stan w końcu roku)**

POWIATY	2000		2001		2002		2003		2004		2005		2006		2007	
	liczba bezrobotnych	% do ogółu	liczba bezrobotnych	% do ogółu	liczba bezrobotnych	% do ogółu	liczba bezrobotnych	% do ogółu	liczba bezrobotnych	% do ogółu	liczba bezrobotnych	% do ogółu	liczba bezrobotnych	% do ogółu	liczba bezrobotnych	% do ogółu
<b>Augustów</b>	2142	38,6	2245	36,9	2107	36,8	2083	37,1	2007	38,0	1895	38,1	1752	39,6	1451	39,6
<b>Białystok</b>	4740	21,4	5295	21,2	5439	20,8	5104	20,6	4634	20,3	4611	20,4	3703	20,2	2969	21,0
<b>Bielsk Podl.</b>	1114	35,6	1158	34,5	1081	36,1	1043	34,8	898	34,4	896	34,1	772	33,9	654	34,2
<b>Grajewo</b>	1827	35,3	1844	33,8	1795	34,6	1797	34,8	1754	35,1	1619	33,8	1563	34,9	1364	35,2
<b>Hajnówka</b>	1275	45,1	1468	44,4	1251	43,2	1130	43,9	1027	43,2	1149	45,2	920	43,4	730	47,3
<b>Kolno</b>	2229	60,3	2258	58,4	2291	59,5	2123	59,5	2057	58,4	1756	58,5	1524	56,0	1339	57,4
<b>Łomża</b>	3364	36,0	3542	35,4	3373	35,2	3101	35,6	2825	34,8	2634	34,7	2131	35,1	1792	36,2
<b>Mońki</b>	1000	46,2	1040	47,0	946	47,9	941	46,6	950	47,6	930	47,5	790	47,0	673	46,9
<b>Sejny</b>	1571	65,7	1634	64,0	1621	64,5	1541	65,5	1520	65,3	1442	65,8	1220	64,7	1150	68,9
<b>Siemiatycze</b>	984	52,6	1073	51,5	1039	52,8	950	53,3	986	53,5	1045	54,5	1083	56,0	804	57,6
<b>Sokółka</b>	3336	53,3	3657	52,9	3505	52,9	3339	53,6	2989	53,5	2876	53,6	2536	53,8	2137	55,3
<b>Suwałki</b>	2379	30,0	2559	30,3	2900	30,0	2658	30,2	2412	30,6	2162	30,4	1811	30,8	1081	29,4
<b>Wysokie Maz.</b>	2182	66,5	2312	65,4	2270	67,4	2195	67,3	2157	66,6	2046	68,2	1588	67,1	1259	64,5
<b>Zambrów</b>	1390	40,7	1464	40,4	1433	39,8	1375	40,2	1395	39,8	1394	39,5	1213	42,3	1026	42,7
<b>Woj. podlaskie</b>	<b>29533</b>	<b>37,3</b>	<b>31549</b>	<b>36,5</b>	<b>31051</b>	<b>36,1</b>	<b>29380</b>	<b>36,1</b>	<b>27611</b>	<b>36,3</b>	<b>26455</b>	<b>36,1</b>	<b>22606</b>	<b>36,6</b>	<b>18429</b>	<b>37,8</b>

**TABLICA 7. BEZROBOTNI ZAREJESTROWANI W WOJ. PODLASKIM Z PRAWEM DO ZASIŁKU W LATACH 1999 - 2007 (stan w końcu roku)**

LATA o- ogółem k- kobiety		Bezrobotni zarejestrowani z prawem do zasiłku	z tego:			
			osoby poprzednio pracujące	w tym:		osoby dotychczas niepracujące
				które pracowały do momentu zarejestrowania się*)	zwolnione z przyczyn dotyczących zakładu pracy	
1999	o	13260	12516	x	1568	744
	k	5512	5492	x	833	20
2000	o	14625	13497	10956	1841	1128
	k	6039	6027	4918	1064	12
2001	o	14940	13821	10890	2031	1119
	k	6335	6307	4780	1047	28
2002	o	12195	11010	9015	1143	1185
	k	4716	4692	3878	590	24
2003	o	9472	8868	7359	871	604
	k	3804	3788	3119	417	16
2004	o	8426	7857	6564	292	569
	k	3376	3364	2813	152	12
2005	o	8418	7629	x	281	789
	k	3218	3205	x	139	13
2006	o	6535	6100	x	151	435
	k	2677	2673	x	70	4
2007	o	5337	5051	x	139	286
	k	2319	2318	x	80	1

X -Brak danych statystycznych

SYTUACJA NA RYNKU PRACY W WOJ. PODLASKIM W 2007R.

**TABLICA 8. BEZROBOTNI ZAREJESTROWANI W WOJ. PODLASKIM POSIADAJĄCY PRAWO DO ZASIŁKU WEDŁUG POWIATÓW W LATACH 2000 - 2007 (stan w końcu roku)**

POWIATY	2000		2001		2002		2003		2004		2005		2006		2007	
	liczba bezrobotnych	% do ogółu	liczba bezrobotnych	% do ogółu	liczba bezrobotnych	% do ogółu	liczba bezrobotnych	% do ogółu	liczba bezrobotnych	% do ogółu	liczba bezrobotnych	% do ogółu	liczba bezrobotnych	% do ogółu	liczba bezrobotnych	% do ogółu
<b>Augustów</b>	1152	20,8	1206	19,8	928	16,2	860	15,3	668	12,7	438	8,8	291	6,6	294	8,0
<b>Białystok</b>	3128	14,1	4005	16,0	2830	10,8	2629	10,6	2401	10,5	2781	12,3	2077	11,3	1640	11,6
<b>Bielsk Podl.</b>	457	14,6	509	15,1	372	12,4	361	12,0	282	10,8	335	12,7	279	12,2	242	12,7
<b>Grajewo</b>	933	18,0	1018	18,7	738	14,2	739	14,3	645	12,9	702	14,6	629	14,0	518	13,4
<b>Hajnówka</b>	427	15,1	589	17,8	398	13,7	309	12,0	315	13,3	383	15,1	284	13,4	221	14,3
<b>Kolno</b>	736	19,9	735	19,0	612	15,9	340	9,5	280	7,9	255	8,5	258	9,5	199	8,5
<b>Łomża</b>	2118	22,6	2292	22,9	2094	21,9	919	10,6	796	9,8	866	11,4	681	11,2	615	12,4
<b>Mońki</b>	287	13,3	276	12,5	193	9,8	178	8,8	161	8,1	163	8,3	150	8,9	116	8,1
<b>Sejny</b>	466	19,5	470	18,4	352	14,0	319	13,6	321	13,8	321	14,6	345	18,3	249	14,9
<b>Siemiatycze</b>	282	15,1	318	15,3	250	12,7	155	8,7	200	10,9	206	10,8	152	7,9	128	9,2
<b>Sokółka</b>	1313	21,0	1582	22,9	591	8,9	458	7,4	354	6,3	443	8,3	308	6,5	306	7,9
<b>Suwałki</b>	2227	28,1	1092	12,9	2258	23,4	1720	19,5	1421	18,0	861	12,1	624	10,6	468	12,7
<b>Wysokie M.</b>	343	10,5	377	10,7	262	7,8	212	6,5	229	7,1	245	8,2	210	8,9	154	7,9
<b>Zambrów</b>	756	22,2	471	13,0	317	8,8	273	8,0	353	10,1	419	11,9	247	8,6	187	7,8
<b>Woj. podlaskie</b>	<b>14625</b>	<b>18,5</b>	<b>14940</b>	<b>17,3</b>	<b>12195</b>	<b>14,2</b>	<b>9472</b>	<b>11,7</b>	<b>8426</b>	<b>11,1</b>	<b>8418</b>	<b>11,5</b>	<b>6535</b>	<b>10,6</b>	<b>5337</b>	<b>10,9</b>

**SYTUACJA NA RYNKU PRACY W WOJ. PODLASKIM W 2007R.**

**TABLICA 9. BEZROBOTNI ZAREJESTROWANI W WOJ. PODLASKIM WEDŁUG WIEKU W LATACH 1998 – 2007**  
(stan w końcu roku)

LATA	Ogółem	z tego w wieku:						
		15-17	18-24	25-34	35-44	45-54	55-59	60 i więcej
<b>w liczbach bezwzględnych</b>								
<b>1998</b>	<b>62750</b>	32	18394	17611	16253	8902	1268	290
<b>1999</b>	<b>72752</b>	32	21911	19594	18282	11147	1445	341
<b>2000</b>	<b>79232</b>	18	23244	21084	19573	13281	1612	420
<b>2001</b>	<b>86471</b>	18	24451	23028	20947	15678	1863	486
<b>2002</b>	<b>86074</b>	7	23540	22983	19963	16896	2140	545
<b>2003</b>	<b>81274</b>	2	21533	21743	18063	16839	2504	590
<b>2004</b>	<b>76125</b>	0	19492	20338	15956	16793	2922	624
<b>2005</b>	<b>73193</b>	0	18318	19297	14595	16927	3348	708
<b>2006</b>	<b>61773</b>	0	14172	16054	11952	15043	3733	819
<b>2007</b>	<b>48796</b>	0	10218	12672	9035	12329	3662	880
<b>w odsetkach</b>								
<b>1998</b>	<b>100,0</b>	0,05	29,3	28,1	25,9	14,2	2,0	0,5
<b>1999</b>	<b>100,0</b>	0,04	30,1	26,9	25,1	15,3	2,0	0,5
<b>2000</b>	<b>100,0</b>	0,02	29,3	26,6	24,7	16,8	2,0	0,5
<b>2001</b>	<b>100,0</b>	0,02	28,3	26,6	24,2	18,1	2,2	0,6
<b>2002</b>	<b>100,0</b>	0,01	27,3	26,7	23,2	19,6	2,5	0,6
<b>2003</b>	<b>100,0</b>	0,00	26,5	26,8	22,2	20,7	3,1	0,7
<b>2004</b>	<b>100,0</b>	0,00	25,6	26,7	21,0	22,1	3,8	0,8
<b>2005</b>	<b>100,0</b>	0,00	25,0	26,4	19,9	23,1	4,6	1,0
<b>2006</b>	<b>100,0</b>	0,00	22,9	26,0	19,3	24,4	6,0	1,3
<b>2007</b>	<b>100,0</b>	0,00	20,9	26,0	18,5	25,3	7,5	1,8

**SYTUACJA NA RYNKU PRACY W WOJ. PODLASKIM W 2007R.**

**TABLICA 10. BEZROBOTNI ZAREJESTROWANI W WOJ. PODLASKIM WEDŁUG POZIOMU WYKSZTAŁCENIA W LATACH 1998 - 2007 (stan w końcu roku)**

LATA	Ogółem	z tego z wykształceniem:				
		wyższym	policealnym i średnim zawodowym	średnim ogólnokształcącym	zasadniczym zawodowym	podstawowym i niepełnym podstawowym/od 2002r. gimnazjalnym i poniżej
<b>w liczbach bezwzględnych</b>						
<b>1998</b>	<b>62750</b>	1384	14173	4490	21857	20846
<b>1999</b>	<b>72752</b>	1894	16667	5085	25726	23380
<b>2000</b>	<b>79232</b>	2502	18648	5748	26819	25515
<b>2001</b>	<b>86471</b>	3431	20834	6193	29005	27008
<b>2002</b>	<b>86074</b>	4049	20434	6083	28323	27185
<b>2003</b>	<b>81274</b>	4478	19132	6141	25817	25706
<b>2004</b>	<b>76125</b>	4927	18379	6172	22974	23673
<b>2005</b>	<b>73193</b>	5321	17677	6430	20930	22835
<b>2006</b>	<b>61773</b>	4920	14827	5875	16502	19649
<b>2007</b>	<b>48796</b>	4036	11240	4948	12852	15720
<b>w odsetkach</b>						
<b>1998</b>	<b>100,0</b>	2,2	22,6	7,2	34,8	33,2
<b>1999</b>	<b>100,0</b>	2,6	22,9	7,0	35,4	32,1
<b>2000</b>	<b>100,0</b>	3,2	23,5	7,3	33,8	32,2
<b>2001</b>	<b>100,0</b>	4,0	24,1	7,2	33,5	31,2
<b>2002</b>	<b>100,0</b>	4,7	23,7	7,1	32,9	31,6
<b>2003</b>	<b>100,0</b>	5,5	23,5	7,6	31,8	31,6
<b>2004</b>	<b>100,0</b>	6,5	24,1	8,1	30,2	31,1
<b>2005</b>	<b>100,0</b>	7,3	24,1	8,8	28,6	31,2
<b>2006</b>	<b>100,0</b>	8,0	24,0	9,5	26,7	31,8
<b>2007</b>	<b>100,0</b>	8,3	23,0	10,1	26,3	32,2





SYTUACJA NA RYNKU PRACY W WOJ. PODLASKIM W 2007R.

TABLICA 11. BEZROBOTNI ZAREJESTROWANI W WOJ. PODLASKIM WEDŁUG STAŻU PRACY W LATACH 1999 - 2007 (stan w końcu roku)

LATA	Ogółem	z tego ze stażem:						bez stażu
		do 1 roku	1-5 lat	5-10 lat	10-20 lat	20-30 lat	30 lat i więcej	
<b>w liczbach bezwzględnych</b>								
1999	72752	10676	10509	9630	15091	7330	526	18990
2000	79232	22361	13388	7941	10762	5571	336	18873
2001	86471	19429	15579	9549	12963	7464	469	21018
2002	86074	16129	16281	10139	13083	7965	672	21805
2003	81274	13657	15276	9867	12259	7584	750	21881
2004	76125	12178	14580	9255	11372	7252	796	20692
2005	73193	11467	14044	8764	10757	7126	1011	20024
2006	61773	9225	11728	7469	9307	6232	1046	16766
2007	48796	7498	9208	5911	7210	5070	961	12938
<b>w odsetkach</b>								
1999	100,0	14,7	14,4	13,2	20,7	10,1	0,7	26,1
2000	100,0	28,2	16,9	10,0	13,6	7,0	0,4	23,8
2001	100,0	22,5	18,0	11,0	15,0	8,6	0,5	24,3
2002	100,0	18,7	18,9	11,8	15,2	9,3	0,8	25,3
2003	100,0	16,8	18,8	12,1	15,1	9,3	0,9	26,9
2004	100,0	16,0	19,2	12,2	14,9	9,5	1,0	27,2
2005	100,0	15,7	19,2	12,0	14,7	9,7	1,4	27,3
2006	100,0	14,9	19,0	12,1	15,1	10,1	1,7	27,1
2007	100,0	15,4	18,9	12,1	14,8	10,4	2,0	26,5

**SYTUACJA NA RYNKU PRACY W WOJ. PODLASKIM W 2007R.**

**TABLICA 12. BEZROBOTNI ZAREJESTROWANI W WOJ. PODLASKIM WEDŁUG CZASU POZOSTAWANIA BEZ PRACY W LATACH 1999 - 2007 (stan w końcu roku)**

LATA	Ogółem	z tego wg czasu pozostawania bez pracy (w miesiącach):						z Ogółem: pow.12 miesiący
		do 1	1-3	3-6	6-12	12-24	pow.24	
<b>w liczbach bezwzględnych</b>								
1999	72752	6745	11248	11583	13915	14180	15081	29261
2000	79232	5460	13100	12207	13198	16119	19148	35267
2001	86471	6048	12473	12139	13226	17900	24685	42585
2002	86074	6000	10467	11429	13592	16210	28376	44586
2003	81274	5962	11465	10079	11058	13865	28845	42710
2004	76125	5479	11173	10159	11133	11178	27003	38181
2005	73193	5594	12747	10483	10170	10119	24080	34199
2006	61773	5036	11094	8632	8336	9112	19563	28675
2007	48796	5023	9450	6876	6207	6405	14835	21240
<b>w odsetkach</b>								
1999	100,0	9,3	15,5	15,9	19,1	19,5	20,7	40,2
2000	100,0	6,9	16,5	15,4	16,7	20,3	24,2	44,5
2001	100,0	7,0	14,4	14,0	15,3	20,7	28,5	49,2
2002	100,0	7,0	12,2	13,3	15,6	18,8	33,0	51,8
2003	100,0	7,3	14,1	12,4	13,6	17,1	35,5	52,6
2004	100,0	7,2	14,7	13,3	14,6	14,7	35,5	50,2
2005	100,0	7,6	17,4	14,3	13,9	13,8	32,9	46,7
2006	100,0	8,2	18,0	14,0	13,5	14,8	31,7	46,4
2007	100,0	10,3	19,4	14,1	12,7	13,1	30,4	43,5

**SYTUACJA NA RYNKU PRACY W WOJ. PODLASKIM W 2007R.**

**TABLICA 13. OFERTY PRACY ZGŁOSZONE DO POWIATOWYCH URZĘDÓW PRACY WOJ. PODLASKIEGO  
W LATACH 2002-2007 (w okresie sprawozdawczym)**

POWIATY	Liczba ofert pracy																	
	ogółem						w tym											
							dla niepełnosprawnych						dla absolwentów/ osób w okresie 12 miesięcy od dnia ukończenia nauki*)					
	2002	2003	2004	2005	2006	2007	2002	2003	2004	2005	2006	2007	2002	2003	2004	2005	2006	2007
<b>Augustów</b>	737	1017	654	971	951	1107	41	26	22	10	12	8	134	343	402	2	3	0
<b>Białystok</b>	3640	5516	5315	5825	8741	8179	439	405	391	344	362	333	503	850	1386	9	3	0
<b>Bielsk Podl.</b>	415	687	1033	1038	1457	1451	48	41	26	20	43	32	84	126	194	2	-	1
<b>Grajewo</b>	1067	1696	1651	1813	2079	2044	28	20	19	24	73	30	10	185	292	-	-	2
<b>Hajnówka</b>	726	762	638	613	1007	1194	30	23	32	36	44	35	99	165	244	23	37	14
<b>Kolno</b>	755	1085	873	1285	1396	1247	14	2	2	8	1	7	72	214	276	1	-	0
<b>Łomża</b>	1406	1838	2237	1917	2383	2404	125	113	161	80	83	53	179	271	207	-	1	0
<b>Mońki</b>	466	554	552	500	641	603	11	6	9	2	2	0	46	99	153	-	-	0
<b>Sejny</b>	391	757	637	820	805	859	5	7	1	0	1	0	17	136	152	-	-	1
<b>Siemiatycze</b>	390	550	513	665	663	775	23	13	18	20	7	4	50	124	168	1	1	0
<b>Sokółka</b>	1608	1867	1797	1830	2185	2208	47	25	38	41	55	67	155	365	451	375	334	307
<b>Suwałki</b>	1159	2529	2605	2897	4014	3522	97	67	76	92	109	70	100	280	823	13	1	0
<b>Wysokie M.</b>	365	568	823	902	855	1224	2	0	1	6	1	4	55	85	205	306	200	251
<b>Zambrów</b>	594	805	464	785	1009	1150	8	4	11	5	7	0	35	285	406	-	-	2
<b>Woj. podl.</b>	<b>13719</b>	<b>20231</b>	<b>19792</b>	<b>21861</b>	<b>28186</b>	<b>27967</b>	<b>918</b>	<b>752</b>	<b>807</b>	<b>688</b>	<b>800</b>	<b>643</b>	<b>1539</b>	<b>3528</b>	<b>5359</b>	<b>732</b>	<b>580</b>	<b>478</b>

\*) od 2005r. oferty są zgłaszane dla osób będących w okresie 12 miesięcy od dnia ukończenia nauki

**TABLICA 14. BEZROBOTNI PODEJMUJĄCY PRACĘ W WOJ. PODLASKIM  
W LATACH 2001-2007 (w okresie sprawozdawczym)**

WYSZCZEGÓLNIENIE	2001	2002	2003	2004	2005	2006	2007
<b>w liczbach bezwzględnych</b>							
<b>Ogółem</b>	<b>26511</b>	<b>30772</b>	<b>32588</b>	<b>33839</b>	<b>32691</b>	<b>34648</b>	<b>32773</b>
• kobiety	12228	14244	14131	15339	14825	16221	16382
• mężczyźni	14283	16528	18457	18500	17866	18427	16391
<b>z ogółu bezrobotnych, którzy podjęli pracę:</b>							
• osoby poprzednio pracujące,	21776	24306	25387	25630	25013	26271	25008
w tym zwolnieni z przyczyn dotyczących zakładu pracy	1972	1866	1559	1128	547	531	308
• osoby dotychczas nie pracujące	4735	6466	7201	8209	7678	8377	7765
<b>w odsetkach</b>							
<b>Ogółem</b>	<b>100,0</b>	<b>100,0</b>	<b>100,0</b>	<b>100,0</b>	<b>100,0</b>	<b>100,0</b>	<b>100,0</b>
• kobiety	46,1	46,3	43,4	45,3	45,3	46,8	50,0
• mężczyźni	53,9	53,7	56,6	54,7	54,7	53,2	50,0
<b>z ogółu bezrobotnych, którzy podjęli pracę:</b>							
• osoby poprzednio pracujące,	82,1	79,0	77,9	75,7	76,5	75,8	76,3
w tym zwolnieni z przyczyn dotyczących zakładu pracy	7,4	6,1	4,8	3,3	1,7	1,5	0,9
• osoby dotychczas nie pracujące	17,9	21,0	22,1	24,3	23,5	24,2	23,7

**SYTUACJA NA RYNKU PRACY W WOJ. PODLASKIM W 2007R.**

**TABLICA 15. BEZROBOTNI SKIEROWANI DO PRAC INTERWENCYJNYCH W WOJ. PODLASKIM WEDŁUG POWIATÓW W LATACH 2000-2007 (w okresie sprawozdawczym)**

POWIATY	Liczba osób bezrobotnych skierowanych do prac interwencyjnych								% udział wyrejestrowanych z tytułu podjęcia prac interwencyjnych do „odpływów” ogółem							
	2000	2001	2002	2003	2004	2005	2006	2007	2000	2001	2002	2003	2004	2005	2006	2007
Augustów	513	101	77	276	192	76	22	30	10,9	2,4	1,7	5,8	3,9	1,4	0,4	0,6
Białystok	668	328	230	781	530	370	443	285	2,8	1,5	0,9	2,8	1,8	1,2	1,3	0,9
Bielsk Podl.	208	60	39	166	135	115	71	78	7,3	2,1	1,4	6,2	4,2	3,7	2,2	2,5
Grajewo	303	39	99	217	210	320	367	327	8,2	1,3	2,8	6,1	5,4	7,8	8,8	7,2
Hajnówka	226	19	75	216	167	106	161	187	8,4	0,8	2,3	6,6	5,2	3,5	4,4	5,3
Kolno	368	132	237	346	257	173	195	126	14,5	6,0	9,0	11,1	8,7	4,8	5,7	3,7
Łomża	574	168	186	369	274	153	287	304	8,3	2,7	2,5	5,0	3,5	1,9	3,5	4,2
Mońki	52	35	31	104	126	145	167	163	3,5	2,5	1,9	6,8	7,6	8,3	8,5	9,7
Sejny	465	78	180	348	224	193	145	81	27,1	6,5	11,7	17,6	11,6	8,6	6,0	3,6
Siemiatycze	133	27	38	133	123	80	81	136	8,0	1,7	2,1	6,6	6,8	4,1	4,7	5,9
Sokółka	439	69	148	435	392	195	204	172	10,0	1,7	3,1	8,4	7,2	3,6	3,8	3,2
Suwałki	593	129	150	625	259	201	171	7	7,8	1,9	2,1	7,0	2,8	2,1	1,8	0,1
Wysokie Maz.	169	96	62	171	242	202	224	186	7,4	4,2	2,4	7,0	9,1	6,6	7,0	5,9
Zambrów	230	105	82	190	116	75	113	79	9,5	4,2	2,8	6,1	4,0	2,2	3,0	2,2
<b>Woj. podla- skie</b>	<b>4941</b>	<b>1386</b>	<b>1634</b>	<b>4377</b>	<b>3247</b>	<b>2404</b>	<b>2651</b>	<b>2331</b>	<b>7,2</b>	<b>2,2</b>	<b>2,3</b>	<b>5,6</b>	<b>4,0</b>	<b>2,9</b>	<b>3,0</b>	<b>2,7</b>

**TABLICA 16. BEZROBOTNI SKIEROWANI DO ROBÓT PUBLICZNYCH W WOJ. PODLASKIM WEDŁUG POWIATÓW W LATACH 2000-2007 (w okresie sprawozdawczym)**

POWIATY	Liczba osób bezrobotnych skierowanych do robót publicznych								% udział wyrejestrowanych z tytułu podjęcia robót publicznych do „odpływów” ogółem							
	2000	2001	2002	2003	2004	2005	2006	2007	2000	2001	2002	2003	2004	2005	2006	2007
Augustów	30	15	16	84	70	104	52	82	0,6	0,4	0,4	1,8	1,4	1,9	1,0	1,6
Białystok	308	103	90	452	287	406	319	247	1,3	0,5	0,4	1,6	1,0	1,4	1,0	0,8
Bielsk Podl.	46	7	11	89	97	67	58	61	1,6	0,2	0,4	2,8	3,0	2,2	1,8	1,9
Grajewo	231	93	123	359	163	58	2	14	6,2	3,0	3,4	7,5	4,2	1,4	0,1	0,3
Hajnówka	23	4	5	37	124	51	31	4	0,8	0,2	0,2	1,1	3,8	1,7	0,8	0,1
Kolno	50	15	57	181	174	183	130	201	2,0	0,7	2,2	9,0	5,9	5,1	3,8	5,9
Łomża	73	35	78	289	325	296	114	211	1,1	0,6	1,1	4,1	4,2	3,8	1,4	2,9
Mońki	13	7	12	52	19	19	28	58	0,9	0,5	0,7	1,3	1,1	1,1	1,4	3,4
Sejny	18	8	30	190	161	197	87	238	1,0	0,7	1,9	6,5	8,3	8,8	3,6	10,7
Siemiatycze	10	1	13	34	58	58	4	8	0,6	0,1	0,7	3,9	3,2	3,0	0,2	0,3
Sokółka	34	16	22	91	99	84	40	122	0,8	0,4	0,5	2,0	1,8	1,6	0,7	2,3
Suwałki	53	19	15	95	88	110	71	104	0,7	0,3	0,2	1,4	1,0	1,2	0,8	1,1
Wysokie Maz.	72	15	24	51	72	53	6	3	3,1	0,7	0,9	3,8	2,7	1,7	0,2	0,1
Zambrów	32	6	2	32	26	30	5	5	1,3	0,2	0,1	1,4	0,9	0,9	0,1	0,1
<b>Woj. podlaskie</b>	<b>993</b>	<b>344</b>	<b>498</b>	<b>2036</b>	<b>1763</b>	<b>1716</b>	<b>947</b>	<b>1358</b>	<b>1,4</b>	<b>0,5</b>	<b>0,7</b>	<b>2,6</b>	<b>2,2</b>	<b>2,0</b>	<b>1,1</b>	<b>1,6</b>

**TABLICA 17. BEZROBOTNI, KTÓRZY OTRZYMALI POŻYCZKĘ/DOTACJĘ NA PODJĘCIE DZIAŁALNOŚCI GOSPODARCZEJ W WOJ. PODLASKIM WEDŁUG POWIATÓW W LATACH 2001-2007 (w okresie sprawozdawczym)**

POWIATY	Liczba osób bezrobotnych, którzy otrzymali pożyczkę/dotację na podjęcie działalności gospodarczej							% udział wyrejestrowanych z tytułu podjęcia działalności gospodarczej do „odpływów” ogółem						
	2001	2002	2003	2004	2005	2006	2007	2001	2002	2003	2004	2005	2006	2007
Augustów	18	6	18	46	74	71	143	0,4	0,1	0,4	0,9	1,4	1,4	2,8
Białystok	29	77	58	60	171	126	163	0,1	0,3	0,2	0,2	0,6	0,4	0,5
Bielsk Podl.	0	0	0	0	14	32	49	0,0	0,0	0,0	0,0	0,5	1,0	1,5
Grajewo	0	5	14	15	40	54	67	0,0	0,1	0,4	0,4	1,0	1,3	1,5
Hajnówka	0	0	0	0	0	7	14	0,0	0,0	0,0	0,0	0,0	0,2	0,4
Kolno	2	2	7	0	29	31	43	0,1	0,1	0,2	0,0	0,8	0,9	1,3
Łomża	6	9	18	32	69	110	163	0,1	0,1	0,2	0,4	0,9	1,4	2,3
Mońki	0	0	0	0	3	9	27	0,0	0,0	0,0	0,0	0,2	0,5	1,6
Sejny	3	4	0	0	8	4	42	0,2	0,3	0,0	0,0	0,4	0,2	1,9
Siemiatycze	0	2	0	1	7	12	24	0,0	0,1	0,0	0,1	0,4	0,7	1,0
Sokółka	0	0	0	0	27	50	56	0,0	0,0	0,0	0,0	0,5	0,9	1,1
Suwałki	33	22	35	0	57	70	100	0,5	0,3	0,4	0,0	0,6	0,7	1,1
Wysokie M.	5	1	9	0	38	33	44	0,2	0,0	0,4	0,0	1,2	1,0	1,4
Zambrów	0	0	0	8	29	49	77	0,0	0,0	0,0	0,3	0,9	1,3	2,1
<b>Woj. podlaskie</b>	<b>96</b>	<b>128</b>	<b>159</b>	<b>162</b>	<b>566</b>	<b>658</b>	<b>1012</b>	<b>0,2</b>	<b>0,2</b>	<b>0,2</b>	<b>0,2</b>	<b>0,7</b>	<b>0,8</b>	<b>1,2</b>



**SYTUACJA NA RYNKU PRACY W WOJ. PODLASKIM W 2007R.**

**TABLICA 18. SZKOLENIA W WOJ. PODLASKIM WEDŁUG POWIATÓW W LATACH 2000-2007**  
(w okresie sprawozdawczym)

POWIATY	Osoby, które:															
	rozpoczęły szkolenie								ukończyły szkolenie							
	2000	2001	2002	2003	2004	2005	2006	2007	2000	2001	2002	2003	2004	2005	2006	2007
Augustów	434	122	180	208	188	160	281	307	437	90	176	206	132	158	251	157
Białystok	825	566	470	1070	916	1362	1651	1473	810	529	471	1017	925	1330	1646	1508
Bielsk Podl.	156	148	20	63	118	146	94	167	140	147	20	51	112	153	101	169
Grajewo	168	0	6	8	113	76	83	124	184	0	6	8	94	73	85	128
Hajnówka	115	32	140	146	69	111	247	292	121	42	128	140	74	127	246	253
Kolno	135	25	24	86	42	124	78	125	149	22	21	88	43	80	76	125
Łomża	343	189	86	123	212	186	129	163	358	196	81	120	213	182	122	162
Mońki	40	14	5	107	62	87	121	73	40	13	5	103	60	86	122	72
Sejny	111	9	40	220	136	196	223	152	117	15	37	219	134	196	223	158
Siemiatycze	40	12	10	181	72	161	54	138	40	12	10	168	83	161	55	135
Sokółka	194	95	79	173	216	219	264	262	194	90	81	171	215	215	241	268
Suwałki	626	157	206	345	292	328	298	357	597	133	103	390	152	326	267	350
Wysokie Maz.	133	79	118	125	97	90	40	157	138	75	116	119	100	87	41	153
Zambrów	163	165	18	71	72	141	203	233	167	138	35	69	63	135	205	231
<b>woj. podlaskie</b>	<b>3483</b>	<b>1613</b>	<b>1402</b>	<b>2926</b>	<b>2606</b>	<b>3387</b>	<b>3766</b>	<b>4023</b>	<b>3492</b>	<b>1502</b>	<b>1290</b>	<b>2869</b>	<b>2400</b>	<b>3309</b>	<b>3681</b>	<b>3869</b>

**SYTUACJA NA RYNKU PRACY W WOJ. PODLASKIM W 2007R.**

**TABLICA 19. STAŻE, PRZYGOTOWANIE ZAWODOWE W MIEJSCU PRACY I PRACE SPOŁECZNIE UŻYTECZNE W WOJ. PODLASKIM WEDŁUG POWIATÓW W LATACH 2000-2007 (w okresie sprawozdawczym)**

POWIATY	Osoby bezrobotne, które rozpoczęły:												
	staż								przygotowanie zawodowe w miejscu pracy			prace społecznie użyteczne	
	2000	2001	2002	2003	2004	2005	2006	2007	2005	2006	2007	2006	2007
Augustów	217	98	217	338	172	516	297	389	104	96	167	133	138
Białystok	129	108	359	684	629	874	1090	1007	28	78	81	334	512
Bielsk Podl.	94	84	108	195	164	318	350	336	17	8	32	17	34
Grajewo	236	4	119	236	195	344	445	416	91	88	151	158	144
Hajnówka	28	36	123	191	147	192	229	196	66	72	104	205	198
Kolno	162	33	158	228	148	325	404	369	177	90	145	154	74
Łomża	142	79	147	289	255	396	371	385	163	12	19	350	327
Mońki	21	19	50	111	123	150	164	141	22	12	6	17	12
Sejny	152	17	66	196	144	202	161	111	76	219	205	-	-
Siemiatycze	27	13	74	130	109	201	228	242	20	46	63	7	15
Sokółka	170	49	190	265	372	380	407	378	158	132	205	135	55
Suwałki	174	63	229	611	396	851	552	527	66	53	80	112	125
Wysokie Maz.	89	20	136	221	222	299	230	314	135	147	113	11	11
Zambrów	49	59	227	366	179	385	318	333	162	135	166	-	-
<b>Woj. podlaskie</b>	<b>1690</b>	<b>682</b>	<b>2203</b>	<b>4061</b>	<b>3255</b>	<b>5233</b>	<b>5246</b>	<b>5144</b>	<b>1285</b>	<b>1188</b>	<b>1537</b>	<b>1633</b>	<b>1645</b>

TABLICA 20. EFEKTYWNOŚĆ PROGRAMÓW AKTYWNEGO PRZECIWDZIAŁANIA BEZROBOCIU WEDŁUG POWIATOWYCH URZĘDÓW PRACY WOJ. PODLASKIEGO W 2007r.

Powiatowy Urząd Pracy	X	Aktywne formy przeciwdziałania bezrobociu:								
		prace interwencyjne	roboty publiczne	szkolenia	staże	przygotowanie zawodowe w miejscu pracy	prace społecznie użyteczne	usługi poradnictwa zawodowego	szkolenie w Klubie Pracy w zakresie aktywnego poszukiwania pracy	zajęcia aktywizacyjne
Augustów	*	30	82	307	391	167	138	260	0	0
	**	38	87	157	220	87	153	0	0	0
	***	32	35	113	167	73	59	119	0	0
	****	<b>84,2</b>	<b>40,2</b>	<b>72,0</b>	<b>75,9</b>	<b>83,9</b>	<b>38,6</b>	<b>45,8</b>	-	-
Białystok	*	285	247	1551	1007	81	512	4322	0	174
	**	273	249	1508	904	56	508	0	0	0
	***	230	98	683	455	33	112	1048	0	24
	****	<b>84,2</b>	<b>39,4</b>	<b>45,3</b>	<b>50,3</b>	<b>58,9</b>	<b>22,0</b>	<b>24,2</b>		<b>13,8</b>
Bielsk Podlaski	*	78	61	176	336	32	34	740	18	0
	**	75	60	169	370	30	36	0	17	0
	***	45	51	79	175	18	3	255	4	0
	****	<b>60,0</b>	<b>85,0</b>	<b>46,7</b>	<b>47,3</b>	<b>60,0</b>	<b>8,3</b>	<b>34,5</b>	<b>23,5</b>	-
Grajewo	*	325	14	127	416	151	144	317	0	291
	**	336	12	128	423	115	144	0	0	0
	***	212	6	56	99	18	27	179	0	89
	****	<b>63,1</b>	<b>50,0</b>	<b>43,8</b>	<b>23,4</b>	<b>15,7</b>	<b>18,8</b>	<b>56,5</b>	-	<b>30,6</b>
Hajnówka	*	187	4	292	196	104	198	477	0	9
	**	180	4	253	116	64	170	0	0	0
	***	115	2	116	68	15	100	72	0	9
	****	<b>63,9</b>	<b>50,0</b>	<b>45,8</b>	<b>58,6</b>	<b>23,4</b>	<b>58,8</b>	<b>15,1</b>	--	<b>100,0</b>

**SYTUACJA NA RYNKU PRACY W WOJ. PODLASKIM W 2007R.**

Powiatowy Urząd Pracy	X	Aktywne formy przeciwdziałania bezrobociu:								
		prace interwen- cyjne	roboty publicz- ne	szko- lenia	staże	przygotowanie zawodowe w miejscu pracy	prace społecz- nie uży- teczne	usługi po- radnictwa zawodowe- go	szkolenie w Klubie Pracy w zakresie aktywnego poszu- kiwania pracy	zajęcia aktywiza- cyjne
<b>Kolno</b>	*	126	201	125	369	145	74	398	10	78
	**	163	173	125	289	111	70	0	10	0
	***	111	107	60	205	75	26	211	4	69
	****	<b>68,1</b>	<b>61,8</b>	<b>48,0</b>	<b>70,9</b>	<b>67,6</b>	<b>37,1</b>	<b>53,0</b>	<b>40,0</b>	<b>88,5</b>
<b>Łomża</b>	*	304	211	164	385	19	327	551	12	19
	**	281	204	162	262	10	324	0	12	0
	***	247	139	97	169	7	199	273	5	16
	****	<b>87,9</b>	<b>68,1</b>	<b>59,9</b>	<b>64,5</b>	<b>70,0</b>	<b>61,4</b>	<b>49,5</b>	<b>41,7</b>	<b>84,2</b>
<b>Mońki</b>	*	165	58	73	142	6	12	273	0	0
	**	151	58	72	142	2	9	0	0	0
	***	128	25	22	83	1	1	127	0	0
	****	<b>84,8</b>	<b>43,1</b>	<b>30,6</b>	<b>58,5</b>	<b>50,0</b>	<b>11,1</b>	<b>46,5</b>	-	-
<b>Sejny</b>	*	81	238	160	111	205	0	464	5	66
	**	76	97	158	143	266	0	0	5	0
	***	58	73	72	87	166	0	204	1	32
	****	<b>76,3</b>	<b>75,3</b>	<b>45,6</b>	<b>60,8</b>	<b>62,4</b>	-	<b>44,0</b>	<b>20,0</b>	<b>48,5</b>
<b>Siemiaty- cze</b>	*	136	8	138	242	63	15	594	0	23
	**	124	8	135	280	66	15	0	0	0
	***	100	2	88	185	35	2	271	0	4
	****	<b>80,6</b>	<b>25,0</b>	<b>65,2</b>	<b>66,1</b>	<b>53,0</b>	<b>13,3</b>	<b>45,6</b>	-	<b>17,4</b>
<b>Sokółka</b>	*	172	122	269	378	205	55	1116	34	236
	**	152	125	268	345	184	48	0	34	0
	***	136	37	151	236	139	19	523	25	73

**SYTUACJA NA RYNKU PRACY W WOJ. PODLASKIM W 2007R.**

Powiatowy Urząd Pracy	X	Aktywne formy przeciwdziałania bezrobociu:								
		prace interwen- cyjne	roboty publicz- ne	szko- lenia	staże	przygotowanie zawodowe w miejscu pracy	prace społecz- nie uży- teczne	usługi po- radnictwa zawodowe- go	szkolenie w Klubie Pracy w zakresie aktywnego poszu- kiwania pracy	zajęcia aktywiza- cyjne
	****	<b>89,5</b>	<b>29,6</b>	<b>56,3</b>	<b>68,4</b>	<b>75,5</b>	<b>39,6</b>	<b>46,9</b>	<b>73,5</b>	<b>30,9</b>
Suwałki	*	180	104	373	527	80	125	343	21	125
	**	189	98	350	535	69	127	0	21	0
	***	151	48	256	298	32	49	162	21	83
	****	<b>79,9</b>	<b>49,0</b>	<b>73,1</b>	<b>55,7</b>	<b>46,4</b>	<b>38,6</b>	<b>47,2</b>	<b>100,0</b>	<b>66,4</b>
Wysokie Maz.	*	186	3	157	314	113	11	272	0	101
	**	219	1	153	218	148	10	0	0	0
	***	177	0	58	135	66	0	156	0	52
	****	<b>80,8</b>	<b>0,0</b>	<b>37,9</b>	<b>61,9</b>	<b>44,6</b>	<b>0,0</b>	<b>57,4</b>	-	<b>51,5</b>
Zambrów	*	79	5	233	333	166	0	142	13	278
	**	92	6	231	457	169	0	0	13	0
	***	78	3	91	260	79	0	100	7	111
	****	<b>84,8</b>	<b>50,0</b>	<b>39,4</b>	<b>56,9</b>	<b>46,7</b>	-	<b>70,4</b>	<b>53,8</b>	<b>39,9</b>
Woj. podlaskie	*	<b>2334</b>	<b>1358</b>	<b>4145</b>	<b>5147</b>	<b>1537</b>	<b>1645</b>	<b>10269</b>	<b>113</b>	<b>1400</b>
	**	<b>2349</b>	<b>1182</b>	<b>3869</b>	<b>4704</b>	<b>1377</b>	<b>1614</b>	<b>0</b>	<b>112</b>	<b>0</b>
	***	<b>1820</b>	<b>626</b>	<b>1942</b>	<b>2622</b>	<b>757</b>	<b>597</b>	<b>3700</b>	<b>67</b>	<b>562</b>
	****	<b>77,5</b>	<b>53,0</b>	<b>50,2</b>	<b>55,7</b>	<b>55,0</b>	<b>37,0</b>	<b>36,0</b>	<b>59,8</b>	<b>40,1</b>

gdzie:

\* Liczba osób, które uczestniczyły w programie

\*\* Liczba osób, które zakończyły uczestnictwo w programie

\*\*\* Liczba osób, które uzyskały zatrudnienie w trakcie lub w okresie 3 miesięcy od zakończenia uczestnictwa w programie

\*\*\*\* Efektywność (procentowy udział uczestników podejmujących pracę w liczbie kończących uczestnictwo w programie)

**TABLICA 21. LICZBA BEZROBOTNYCH W POSZCZEGÓLNYCH MIASTACH I GMINACH WOJ. PODLASKIEGO W 2007R.**

Lp.	Powiat miasta (m) gminy (gm) a) stan na dzień 30.06.2006r. b) stan na dzień 31.12.2006r.	Liczba bezrobotnych ogółem	w tym:					
			kobiety	zwolnieni z przyczyn dotyczących zakładu pracy	z prawem do zasiłku	w wieku 18-44 lata	pozostający bez pracy powyżej 12 miesięcy	
Woj. podlaskie ogółem	a	50769	27590	976	5215	33512	24244	
	b	48796	26092	837	5337	31925	21240	
Powiat Augustów	a	3440	1697	59	215	2262	1880	
	b	3667	1801	62	294	2421	1786	
1	Augustów (m)	a	1863	945	39	155	1099	938
		b	1936	959	40	182	1157	858
2	Lipsk (m)	a	229	126	5	15	120	123
		b	280	159	11	29	157	121
3	Augustów (gm)	a	289	153	6	8	223	177
		b	304	157	5	15	236	167
4	Bargłów (gm)	a	289	140	0	9	240	164
		b	305	143	1	23	250	167
5	Lipsk (gm)	a	135	57	2	3	106	84
		b	147	66	2	5	117	84
6	Nowinka (gm)	a	139	59	1	8	96	83
		b	159	69	1	9	118	82
7	Płaska (gm)	a	211	81	4	9	152	138
		b	225	94	0	15	153	134
8	Sztabin (gm)	a	285	136	2	8	226	173
		b	311	154	2	16	233	173
Powiat Białystok	a	15077	8519	322	1723	9393	6000	
	b	14112	7608	243	1640	8618	5054	
1	Białystok (m)	a	9 881	5 676	188	1 165	5 933	3 867
		b	9 113	4 936	140	1 113	5 394	3 144
2	Choroszcz (m)	a	144	81	1	27	99	32
		b	142	73	1	14	92	33
3	Czarna Białostocka (m)	a	439	256	10	65	270	155
		b	424	252	12	52	249	133
4	Łapy (m)	a	920	556	33	69	654	396
		b	793	493	25	62	543	350
5	Supraśl (m)	a	161	84	5	19	109	54

**SYTUACJA NA RYNKU PRACY W WOJ. PODLASKIM W 2007R.**

Lp.	Powiat miasta (m) gminy (gm) a) stan na dzień 30.06.2006r. b) stan na dzień 31.12.2006r.	Liczba bez- robotnych ogółem	w tym:					
			kobiety	zwolnieni z przyczyn dotyczących zakładu pracy	z prawem do zasiłku	w wieku 18-44 lata	pozostający bez pracy powyżej 12 miesiący	
	b	169	86	3	19	102	54	
6	Suraż (m)	a	29	13	1	1	20	9
		b	31	15	2	2	21	11
7	Tykocin (m)	a	53	26	2	5	33	24
		b	68	32	1	15	46	21
8	Wasilków (m)	a	323	177	10	32	202	122
		b	309	180	6	44	181	92
9	Zabłudów (m)	a	98	45	1	13	68	32
		b	94	37	1	10	54	29
10	Choroszcz (gm)	a	204	124	3	14	132	88
		b	211	117	2	25	134	70
11	Czarna Białostocka (gm)	a	84	45	3	3	66	49
		b	72	34	1	8	54	34
12	Dobrzyniewo Duże (gm)	a	257	135	7	41	169	124
		b	238	115	4	27	149	103
13	Gródek (gm)	a	320	164	10	45	183	128
		b	316	149	10	38	188	120
14	Juchnowiec Kościelny (gm)	a	457	233	10	48	295	201
		b	426	197	7	44	272	182
15	Łapy (gm)	a	237	133	11	8	178	112
		b	230	130	7	14	169	106
16	Michałowo (gm)	a	328	152	4	46	205	124
		b	361	171	3	47	222	120
17	Poświętne (gm)	a	141	82	5	8	110	68
		b	130	75	3	3	104	71
18	Supraśl (gm)	a	281	162	6	36	183	108
		b	244	135	5	32	152	97
19	Suraż (gm)	a	28	18	1	4	16	10
		b	38	22	1	4	24	11
20	Turośń Kościelna (gm)	a	168	89	4	14	116	78
		b	182	93	2	17	121	77
21	Tykocin (gm)	a	88	47	1	6	69	38
		b	92	53	1	6	73	38

**SYTUACJA NA RYNKU PRACY W WOJ. PODLASKIM W 2007R.**

Lp.	Powiat miasta (m) gminy (gm) a) stan na dzień 30.06.2006r. b) stan na dzień 31.12.2006r.	Liczba bez- robotnych ogółem	w tym:					
			kobiety	zwolnieni z przyczyn dotyczących zakładu pracy	z pra- wem do zasiłku	w wieku 18-44 lata	pozostający bez pracy powyżej 12 miesięcy	
22	Wasilków (gm)	a	156	84	3	19	92	71
		b	147	78	3	20	92	56
23	Zabłudów (gm)	a	228	109	3	26	145	93
		b	219	106	3	16	130	80
24	Zawady (gm)	a	52	28	0	9	46	17
		b	63	29	0	8	52	22
<b>Powiat Bielsk Podlaski</b>		<b>a</b>	<b>2090</b>	<b>1109</b>	<b>41</b>	<b>238</b>	<b>1421</b>	<b>903</b>
		<b>b</b>	<b>1912</b>	<b>1020</b>	<b>40</b>	<b>242</b>	<b>1268</b>	<b>738</b>
1	Bielsk Podla- ski (m)	a	1254	716	31	158	826	509
		b	1166	636	29	163	758	411
2	Brańsk (m)	a	108	52	3	14	77	27
		b	92	49	2	13	57	25
3	Bielsk Podla- ski (gm)	a	209	100	0	19	142	104
		b	184	101	0	14	125	84
4	Boćki (gm)	a	99	45	1	9	80	44
		b	93	48	1	6	77	40
5	Brańsk (gm)	a	85	42	1	10	73	34
		b	67	43	2	10	57	23
6	Orla (gm)	a	126	61	1	9	76	72
		b	125	57	4	15	71	59
7	Rudka (gm)	a	76	37	0	9	54	38
		b	68	33	0	9	44	37
8	Wyszki(gm)	a	133	56	4	10	93	75
		b	117	53	2	12	79	59
<b>Powiat Grajewo</b>		<b>a</b>	<b>3867</b>	<b>2031</b>	<b>67</b>	<b>529</b>	<b>2651</b>	<b>2213</b>
		<b>b</b>	<b>3880</b>	<b>2018</b>	<b>61</b>	<b>518</b>	<b>2640</b>	<b>2087</b>
1	Grajewo (m)	a	1942	1068	43	272	1242	1133
		b	1964	1082	39	289	1241	1026
2	Rajgród (m)	a	155	76	2	29	89	61
		b	147	74	1	20	78	80
3	Szcuczyn (m)	a	378	195	5	56	253	170
		b	407	206	5	43	269	189
4	Grajewo (gm)	a	382	194	6	55	289	203



**SYTUACJA NA RYNKU PRACY W WOJ. PODLASKIM W 2007R.**

Lp.	Powiat miasta (m) gminy (gm) a) stan na dzień 30.06.2006r. b) stan na dzień 31.12.2006r.	Liczba bez- robotnych ogółem	w tym:					
			kobiety	zwolnieni z przyczyn dotyczących zakładu pracy	z praw- em do zasiłku	w wieku 18-44 lata	pozostający bez pracy powyżej 12 miesięcy	
	b	362	178	6	51	275	185	
5	Radziłów (gm)	a	277	124	3	31	204	161
		b	284	109	3	32	213	157
6	Rajgród (gm)	a	295	157	4	36	239	198
		b	286	155	3	32	229	185
7	Szczuczyn (gm)	a	148	75	2	15	121	101
		b	149	70	2	11	135	96
8	Wąsosz (gm)	a	290	142	2	35	214	186
		b	281	144	2	40	200	169
<b>Powiat Hajnówka</b>		a	<b>1553</b>	<b>832</b>	<b>43</b>	<b>238</b>	<b>873</b>	<b>546</b>
		b	<b>1542</b>	<b>833</b>	<b>54</b>	<b>221</b>	<b>869</b>	<b>481</b>
1	Hajnówka (m)	a	820	465	29	143	451	282
		b	767	438	32	119	447	238
2	Kleszczele (m)	a	38	18	0	5	22	11
		b	45	23	0	9	25	13
3	Białowieża (gm)	a	96	39	2	9	49	34
		b	103	38	4	20	54	32
4	Czeremcha (gm)	a	144	83	6	22	88	51
		b	139	85	6	16	86	48
5	Czyże (gm)	a	30	11	1	3	11	17
		b	37	17	1	3	15	14
6	Dubicze Cerkiewne (gm)	a	39	18	1	4	25	11
		b	53	19	2	6	31	13
7	Hajnówka (gm)	a	120	62	1	15	75	52
		b	98	53	3	10	60	41
8	Kleszczele (gm)	a	38	13	0	5	26	11
		b	38	18	0	3	20	9
9	Narew (gm)	a	125	58	3	22	65	43
		b	115	58	6	11	55	39
10	Narewka (gm)	a	103	65	0	10	61	34
		b	147	84	0	24	76	34
<b>Powiat Kolno</b>		a	<b>2215</b>	<b>1065</b>	<b>17</b>	<b>159</b>	<b>1725</b>	<b>1110</b>
		b	<b>2331</b>	<b>1115</b>	<b>20</b>	<b>199</b>	<b>1798</b>	<b>1056</b>

**SYTUACJA NA RYNKU PRACY W WOJ. PODLASKIM W 2007R.**

Lp.	Powiat miasta (m) gminy (gm) a) stan na dzień 30.06.2006r. b) stan na dzień 31.12.2006r.	Liczba bez- robotnych ogółem	w tym:					
			kobiety	zwolnieni z przyczyn dotyczących zakładu pracy	z pra- wem do zasiłku	w wieku 18-44 lata	pozostający bez pracy powyżej 12 miesięcy	
1	Kolno (m)	a	814	429	9	65	569	377
		b	802	410	9	75	549	355
2	Grabowo (gm)	a	166	64	1	12	124	70
		b	164	71	3	13	125	66
3	Kolno (gm)	a	454	213	4	26	388	246
		b	477	222	4	24	407	232
4	Mały Płock (gm)	a	221	85	2	17	175	109
		b	260	105	2	29	207	111
5	Stawiski (m i gm)	a	242	131	0	21	203	123
		b	298	156	1	28	238	122
6	Turośl (gm)	a	318	143	1	18	266	185
		b	330	151	1	30	272	170
<b>Powiat Łomża</b>		<b>a</b>	<b>4961</b>	<b>2868</b>	<b>111</b>	<b>523</b>	<b>3274</b>	<b>2534</b>
		<b>b</b>	<b>4948</b>	<b>2852</b>	<b>93</b>	<b>615</b>	<b>3230</b>	<b>2314</b>
1	Jedwabne (m)	a	100	51	1	5	55	55
		b	113	55	3	9	67	56
2	Łomża (m)	a	3050	1828	76	349	1842	1490
		b	2935	1752	66	394	1743	1302
3	Nowogród (m)	a	113	69	4	19	79	45
		b	108	68	1	19	78	46
4	Łomża (gm)	a	430	272	17	43	311	236
		b	446	274	14	57	321	220
5	Jedwabne (gm)	a	58	26	1	2	55	40
		b	59	25	0	4	53	38
6	Nowogród (gm)	a	55	26	1	10	45	25
		b	55	30	1	6	39	20
7	Miastkowo (gm)	a	179	107	1	15	135	106
		b	223	133	1	24	161	111
8	Piątnica (gm)	a	364	204	6	32	261	209
		b	382	225	3	43	272	197
9	Przytuły (gm)	a	43	15	1	4	33	22
		b	49	12	1	8	40	24
10	Śniadowo	a	159	80	1	17	132	85

**SYTUACJA NA RYNKU PRACY W WOJ. PODLASKIM W 2007R.**

Lp.	Powiat miasta (m) gminy (gm) a) stan na dzień 30.06.2006r. b) stan na dzień 31.12.2006r.		Liczba bez- robotnych ogółem	w tym:				
				kobiety	zwolnieni z przyczyn dotyczących zakładu pracy	z pra- wem do zasiłku	w wieku 18-44 lata	pozostający bez pracy powyżej 12 miesięcy
	(gm)	b	146	72	1	17	113	72
11	Wizna (gm)	a	172	76	2	11	135	97
		b	166	77	2	7	131	101
12	Zbójna (gm)	a	238	114	0	16	191	124
		b	266	129	0	27	212	127
<b>Powiat Mońki</b>		<b>a</b>	<b>1512</b>	<b>717</b>	<b>36</b>	<b>129</b>	<b>1018</b>	<b>807</b>
		<b>b</b>	<b>1436</b>	<b>671</b>	<b>34</b>	<b>116</b>	<b>951</b>	<b>768</b>
1	Goniądz (m)	a	139	58	2	21	78	72
		b	133	51	3	11	77	67
2	Knyszyn (m)	a	171	83	2	16	97	94
		b	158	79	2	11	96	95
3	Mońki (m)	a	518	284	6	53	343	266
		b	473	257	7	42	305	251
4	Goniądz (gm)	a	86	30	2	10	69	44
		b	84	33	2	4	64	44
5	Jasionówka (gm)	a	73	27	18	3	43	40
		b	67	25	15	6	37	41
6	Jaświły (gm)	a	78	37	0	4	66	38
		b	81	36	0	10	52	33
7	Knyszyn (gm)	a	74	28	4	1	59	50
		b	78	32	3	6	59	45
8	Krypno (gm)	a	110	47	0	7	64	66
		b	110	42	0	6	67	64
9	Mońki (gm)	a	154	70	2	7	113	80
		b	151	69	2	10	114	82
10	Trzcianne (gm)	a	109	53	0	7	86	57
		b	101	47	0	10	80	46
<b>Powiat Sejny</b>		<b>a</b>	<b>1802</b>	<b>794</b>	<b>12</b>	<b>304</b>	<b>1295</b>	<b>869</b>
		<b>b</b>	<b>1668</b>	<b>710</b>	<b>10</b>	<b>249</b>	<b>1213</b>	<b>826</b>
1	Sejny (m)	a	592	275	3	126	394	255
		b	518	215	2	94	355	226
2	Giby (gm)	a	289	117	3	55	216	146
		b	270	120	3	47	191	136

**SYTUACJA NA RYNKU PRACY W WOJ. PODLASKIM W 2007R.**

Lp.	Powiat miasta (m) gminy (gm) a) stan na dzień 30.06.2006r. b) stan na dzień 31.12.2006r.	Liczba bez- robotnych ogółem	w tym:					
			kobiety	zwolnieni z przyczyn dotyczących zakładu pracy	z pra- wem do zasiłku	w wieku 18-44 lata	pozostający bez pracy powyżej 12 miesięcy	
3	Krasnopol (gm)	a	294	140	0	30	224	154
		b	290	130	0	35	224	151
4	Puńsk (gm)	a	306	137	4	58	222	150
		b	276	121	4	34	210	159
5	Sejny (gm)	a	321	125	2	35	239	164
		b	314	124	1	39	233	154
<b>Powiat Siemiaty- cze</b>		<b>a</b>	<b>1398</b>	<b>690</b>	<b>25</b>	<b>116</b>	<b>919</b>	<b>802</b>
		<b>b</b>	<b>1397</b>	<b>725</b>	<b>19</b>	<b>128</b>	<b>916</b>	<b>672</b>
1	Drohiczyn (m)	a	59	28	1	4	41	37
		b	69	35	1	11	49	32
2	Siemiatycze (m)	a	531	272	6	59	324	285
		b	524	269	6	64	315	229
3	Drohiczyn (gm)	a	64	36	4	3	41	46
		b	78	40	3	5	59	41
4	Dziadkowice (gm)	a	66	37	0	3	55	35
		b	67	45	0	3	56	33
5	Grodzisk (gm)	a	70	36	1	4	48	36
		b	71	37	1	5	52	33
6	Nurzec Stacja (gm)	a	257	131	7	18	173	160
		b	242	134	3	13	158	129
7	Mielnik (gm)	a	68	28	3	4	41	35
		b	78	36	2	10	41	34
8	Milejczyce (gm)	a	87	34	1	5	68	50
		b	86	41	1	5	65	43
9	Perlejewo (gm)	a	43	15	0	3	38	26
		b	33	13	0	1	31	19
10	Siemiatycze (gm)	a	153	73	2	13	90	92
		b	149	75	2	11	90	79
<b>Powiat Sokółka</b>		<b>a</b>	<b>4154</b>	<b>2132</b>	<b>121</b>	<b>257</b>	<b>2818</b>	<b>2281</b>
		<b>b</b>	<b>3864</b>	<b>1968</b>	<b>96</b>	<b>306</b>	<b>2589</b>	<b>2003</b>
1	Dąbrowa Białostocka (m)	a	544	259	18	22	345	324
		b	510	220	13	25	339	295
2	Sokółka (m)	a	1267	735	44	102	778	605

**SYTUACJA NA RYNKU PRACY W WOJ. PODLASKIM W 2007R.**

Lp.	Powiat miasta (m) gminy (gm) a) stan na dzień 30.06.2006r. b) stan na dzień 31.12.2006r.	Liczba bez- robotnych ogółem	w tym:					
			kobiety	zwolnieni z przyczyn dotyczących zakładu pracy	z prawem do zasiłku	w wieku 18-44 lata	pozostający bez pracy powyżej 12 miesięcy	
	b	1072	619	29	94	624	484	
3	Suchowola (m)	a	130	54	7	8	81	75
		b	145	62	4	11	85	71
4	Dąbrowa Białostocka (gm)	a	349	156	12	10	279	217
		b	322	142	15	17	249	197
5	Janów (gm)	a	143	63	4	14	107	75
		b	139	57	3	16	104	68
6	Korycin (gm)	a	58	31	0	2	41	37
		b	68	35	0	4	51	27
7	Krynki (gm)	a	225	129	3	19	141	132
		b	254	143	4	33	153	122
8	Kuźnica Białostocka (gm)	a	293	142	7	18	217	168
		b	248	141	5	25	186	133
9	Nowy Dwór (gm)	a	183	75	2	3	146	108
		b	190	71	1	14	155	113
10	Sidra (gm)	a	204	100	7	17	141	113
		b	199	96	7	17	137	108
11	Szudziałowo (gm)	a	207	116	5	18	136	115
		b	198	114	5	20	126	108
12	Sokółka (gm)	a	371	212	10	16	272	202
		b	340	204	8	22	249	171
13	Suchowola (gm)	a	180	60	2	8	134	110
		b	179	64	2	8	131	106
<b>Powiat Suwałki</b>		a	<b>4164</b>	<b>2677</b>	<b>91</b>	<b>495</b>	<b>2587</b>	<b>1965</b>
		b	<b>3683</b>	<b>2440</b>	<b>78</b>	<b>468</b>	<b>2253</b>	<b>1499</b>
1	Suwałki(m)	a	2950	1947	84	389	1723	1339
		b	2602	1728	67	358	1500	1021
2	Bakałarzewo (gm)	a	93	62	0	13	68	29
		b	83	59	2	14	57	7
3	Filipów (gm)	a	251	144	3	17	171	117
		b	218	148	4	20	145	104
4	Jeleniewo (gm)	a	85	54	0	7	67	43
		b	74	53	0	2	54	45

**SYTUACJA NA RYNKU PRACY W WOJ. PODLASKIM W 2007R.**

Lp.	Powiat miasta (m) gminy (gm) a) stan na dzień 30.06.2006r. b) stan na dzień 31.12.2006r.	Liczba bez- robotnych ogółem	w tym:					
			kobiety	zwolnieni z przyczyn dotyczących zakładu pracy	z pra- wem do zasiłku	w wieku 18-44 lata	pozostający bez pracy powyżej 12 miesięcy	
5	Przerośl (gm)	a	115	62	0	8	91	70
		b	97	65	0	4	73	63
6	Raczki (gm )	a	178	97	1	20	123	109
		b	165	104	1	29	111	70
7	Rutka Tartak (gm )	a	50	35	0	2	42	19
		b	45	34	0	4	41	15
8	Suwałki (gm)	a	219	144	2	26	145	107
		b	194	125	2	20	128	74
9	Szypliszki (gm)	a	119	81	1	6	78	74
		b	119	81	1	10	85	63
10	Wiżajny ( gm)	a	104	51	0	7	79	58
		b	86	43	1	7	59	37
<b>Powiat Wysokie Mazowieckie</b>		<b>a</b>	<b>2125</b>	<b>1082</b>	<b>10</b>	<b>135</b>	<b>1495</b>	<b>1046</b>
		<b>b</b>	<b>1951</b>	<b>975</b>	<b>8</b>	<b>154</b>	<b>1361</b>	<b>838</b>
1	Ciechanowiec (m i gm)	a	366	161	4	27	244	180
		b	377	163	4	28	247	166
2	Wysokie Mazowieckie (m)	a	412	239	2	43	251	182
		b	420	226	1	57	265	136
4	Czyżew Osada (gm)	a	247	115	0	9	160	136
		b	212	93	0	16	135	107
5	Klukowo (gm)	a	170	85	0	10	136	94
		b	130	60	0	8	102	69
6	Kobylin Bo- rzyomy (gm)	a	68	30	0		62	32
		b	44	23	0	3	36	22
7	Kulesze Kościelne (gm)	a	107	62	1	5	86	49
		b	80	49	0	3	65	34
8	Nowe Piekuty (gm)	a	90	51	1	5	78	55
		b	86	53	1	4	77	46
9	Sokoły (gm)	a	230	114	1	5	160	132
		b	194	102	1	10	132	97
10	Szepietowo (gm)	a	299	163	0	19	212	145
		b	266	142	0	16	192	120
11	Wysokie	a	136	62	1	12	106	41

**SYTUACJA NA RYNKU PRACY W WOJ. PODLASKIM W 2007R.**

Lp.	Powiat miasta (m) gminy (gm) a) stan na dzień 30.06.2006r. b) stan na dzień 31.12.2006r.		Liczba bez- robotnych ogółem	w tym:				
				kobiety	zwolnieni z przyczyn dotyczących zakładu pracy	z pra- wem do zasiłku	w wieku 18-44 lata	pozostający bez pracy powyżej 12 miesiący
	Mazowieckie (gm)	b	142	64	1	9	110	41
<b>Powiat Zambrów</b>		<b>a</b>	<b>2411</b>	<b>1377</b>	<b>21</b>	<b>154</b>	<b>1781</b>	<b>1288</b>
		<b>b</b>	<b>2405</b>	<b>1356</b>	<b>19</b>	<b>187</b>	<b>1798</b>	<b>1118</b>
1	Zambrów (m)	a	1375	805	13	98	969	676
		b	1380	794	11	120	990	569
2	Kołaki Ko- ścielne (gm)	a	64	28	0	6	54	29
		b	66	23	0	6	58	29
3	Rutki (gm)	a	408	220	4	20	297	280
		b	432	234	4	19	325	263
4	Szumowo (gm)	a	180	104	1	8	149	94
		b	177	96	1	16	143	86
5	Zambrów (gm)	a	384	220	3	22	312	209
		b	350	209	3	26	282	171

## SYTUACJA NA RYNKU PRACY W WOJ. PODLASKIM W 2007R.

Wykres 1. Liczba bezrobotnych i stopa bezrobocia<sup>\*)</sup> (% udział bezrobotnych w liczbie aktywnych zawodowo) w woj. podlaskim w latach 2000 - 2007 (stan w końcu kwartału)

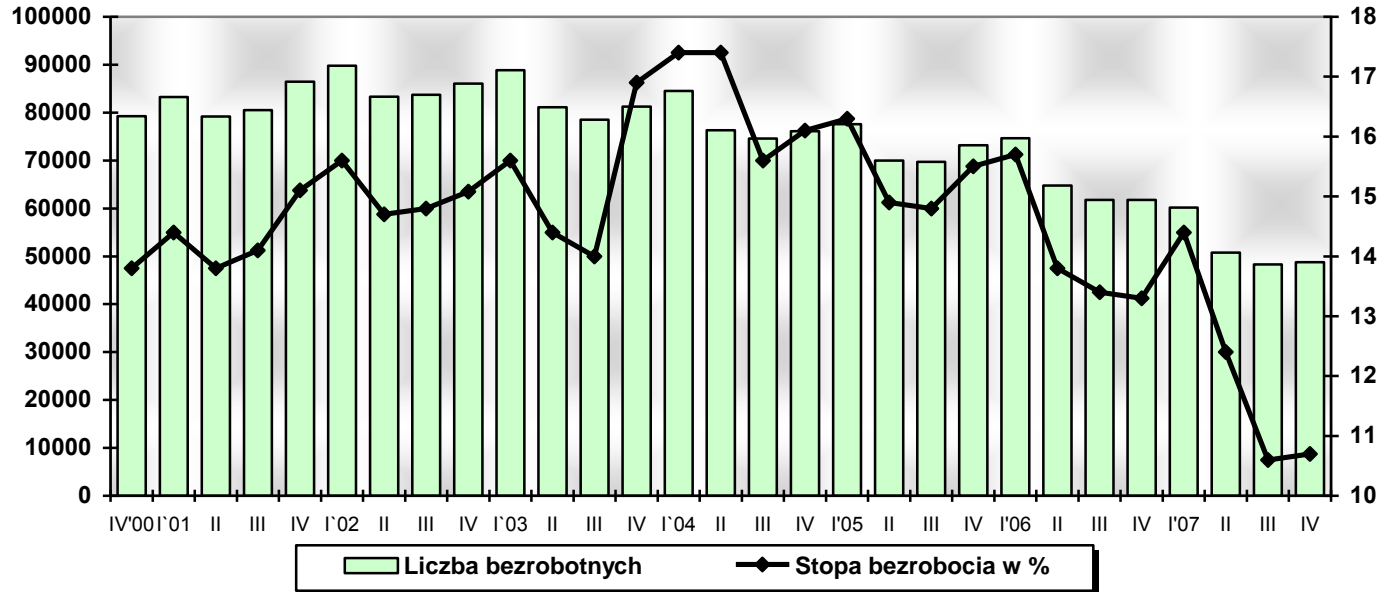

<sup>\*)</sup> od IV kwartału 2003r. podana została stopa bezrobocia skorygowana na podstawie wyników Narodowego Spisu Powszechnego 2002



Wykres 2. Poziom bezrobocia w woj. podlaskim w latach 2001-2007 (stan w końcu miesiąca)

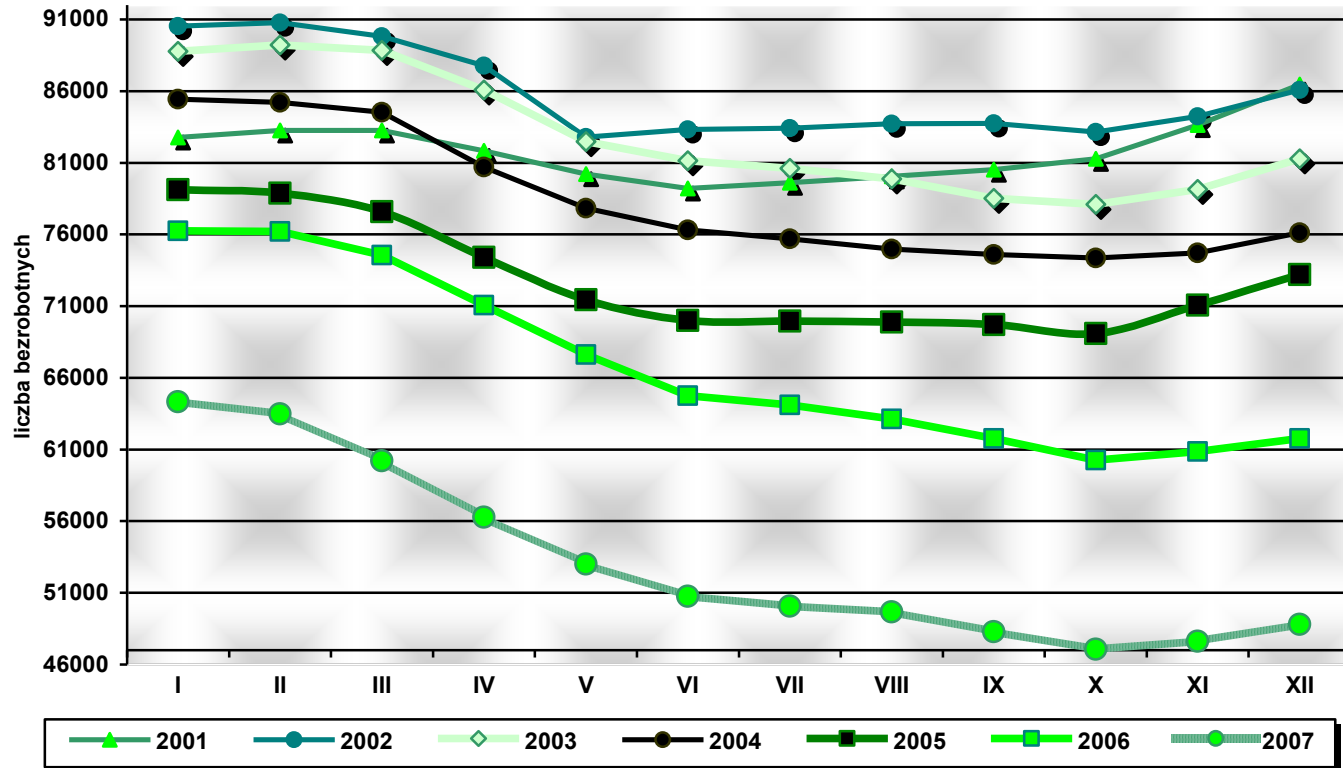

Wykres 3. Bezrobotni zarejestrowani w powiatowych urzędach pracy woj. podlaskiego w latach 2002-2007 (stan w końcu roku)

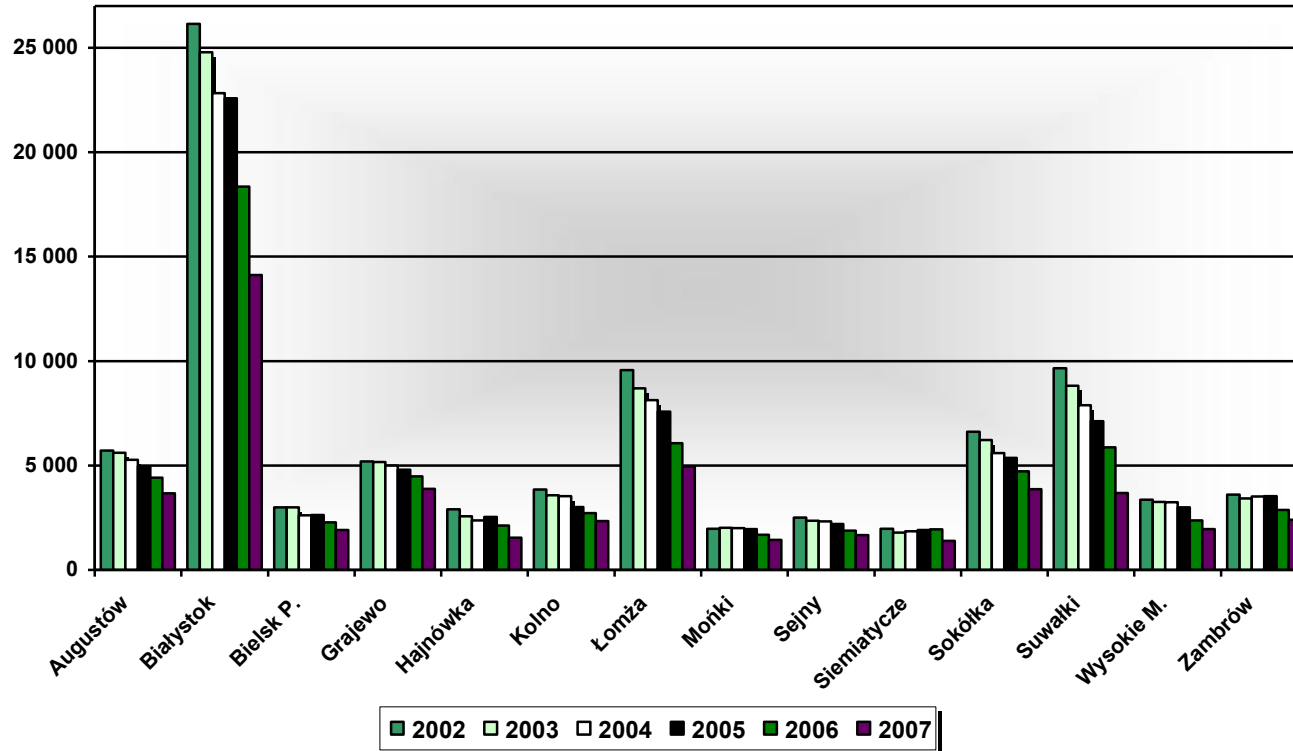

Wykres 4. Zmiany w poziomie bezrobocia („przyływy” i „odpływy”) w woj. podlaskim w latach 2002-2007 (w kwartale)

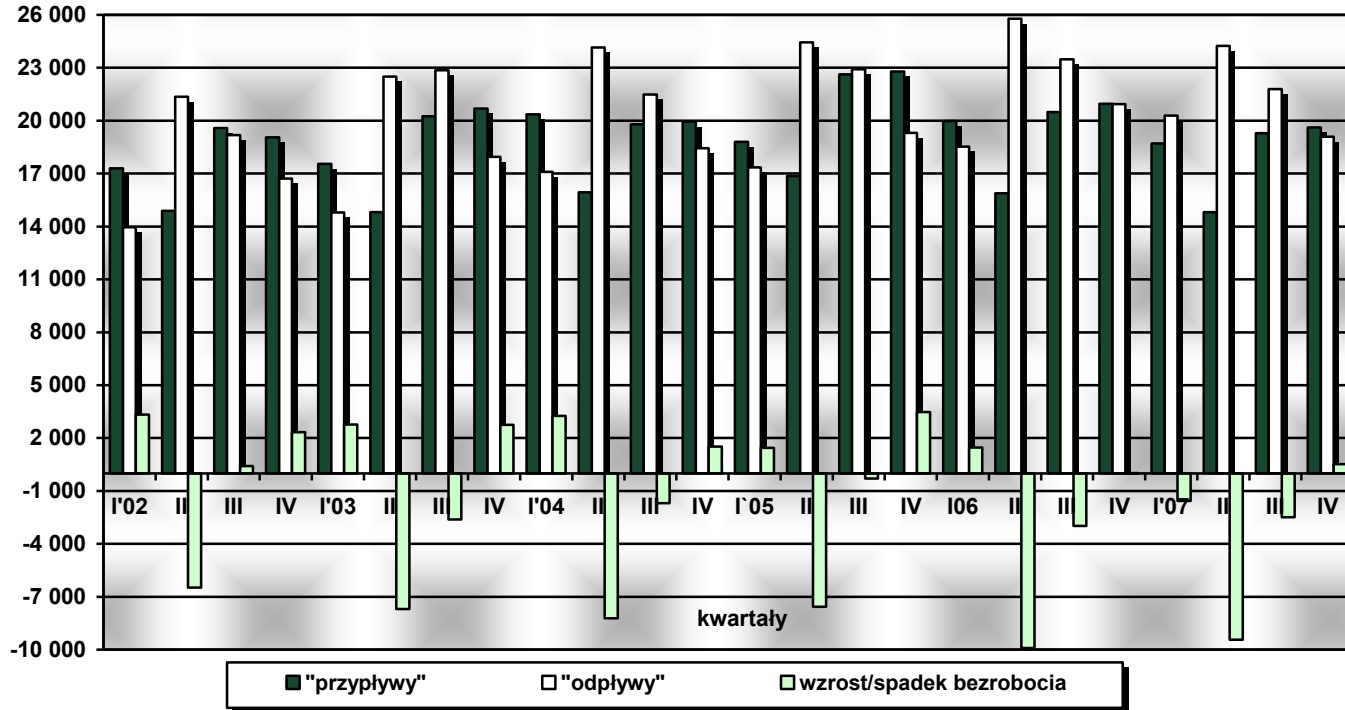

Wykres 5. Bezrobotni ogółem, w tym kobiety w woj. podlaskim w latach 2002-2007 (stan w końcu kwartału)

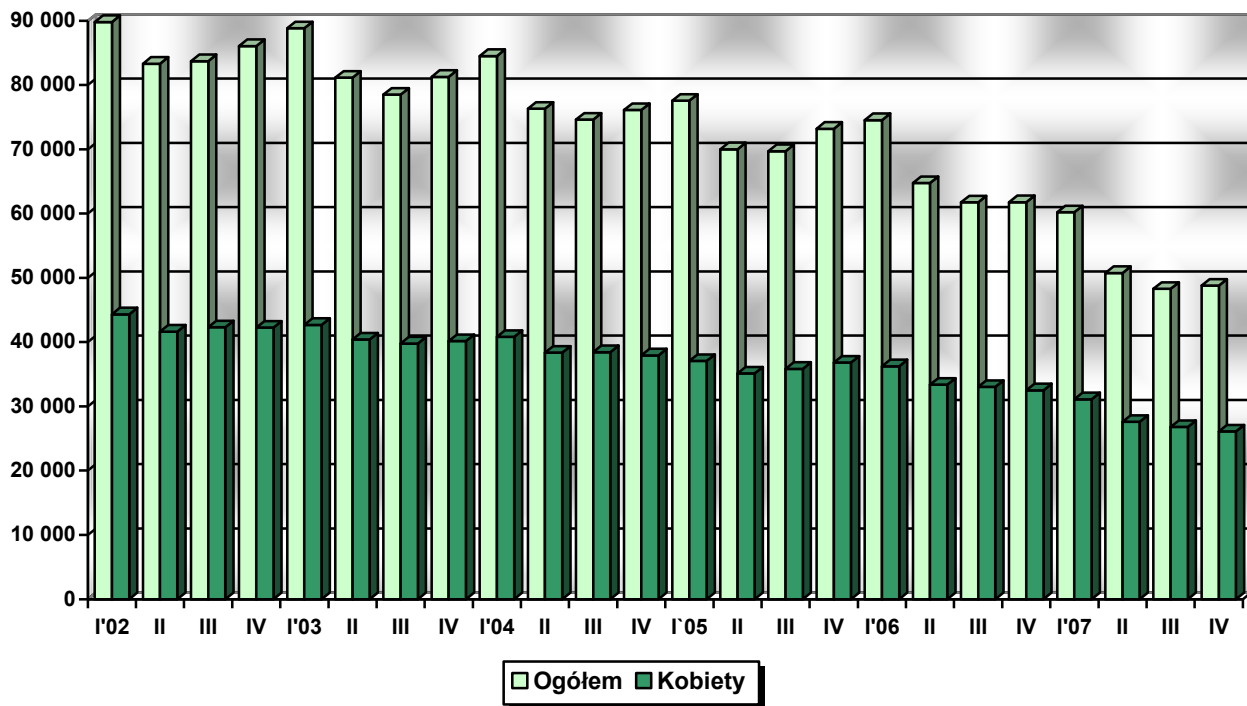

Wykres 6. Procentowy udział bezrobotnych z prawem do zasiłku w ogólnej liczbie bezrobotnych w woj. podlaskim w latach 2002-2007 (stan w końcu roku)

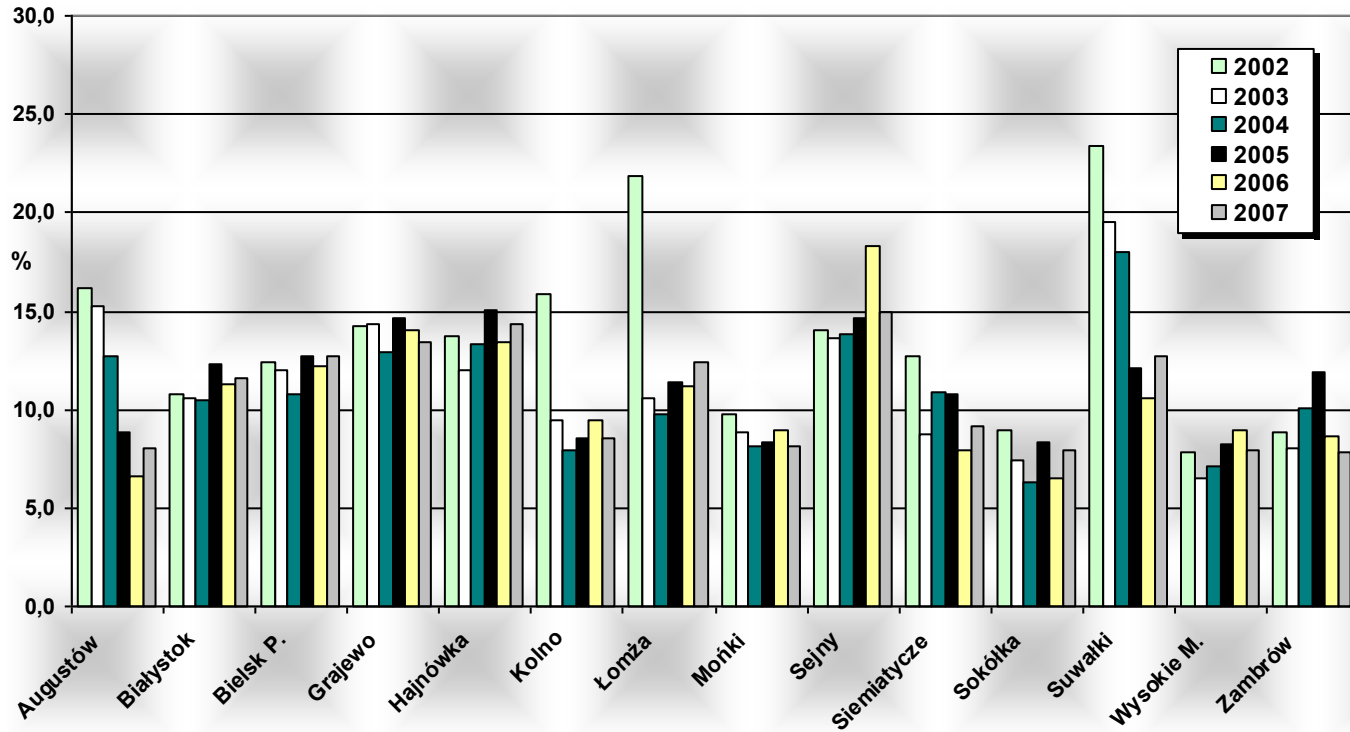

Wykres 7. Procentowy udział bezrobotnych zamieszkałych na wsi w ogólnej liczbie bezrobotnych w woj. podlaskim w latach 2002-2007 (stan w końcu roku)

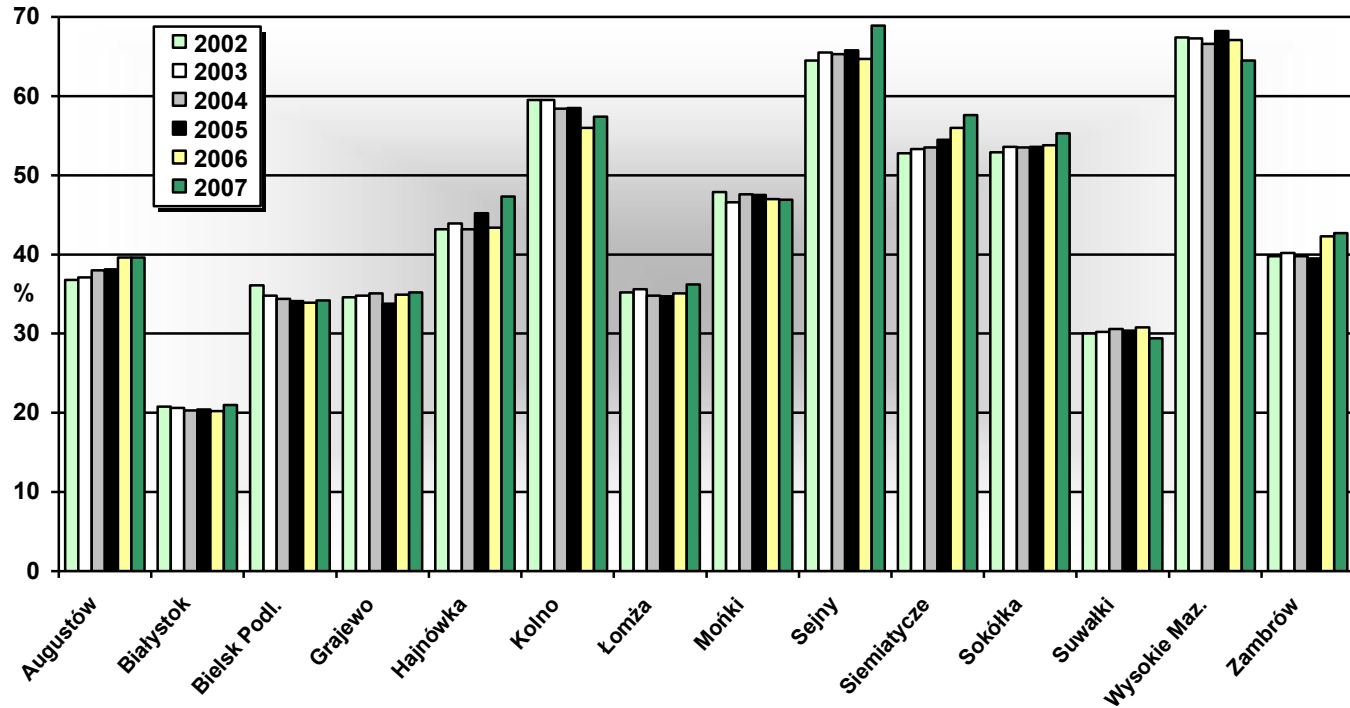

Wykres 9. Bezrobotni w woj. podlaskim wg grup wieku w latach 2001- 2007 (stan w końcu roku)

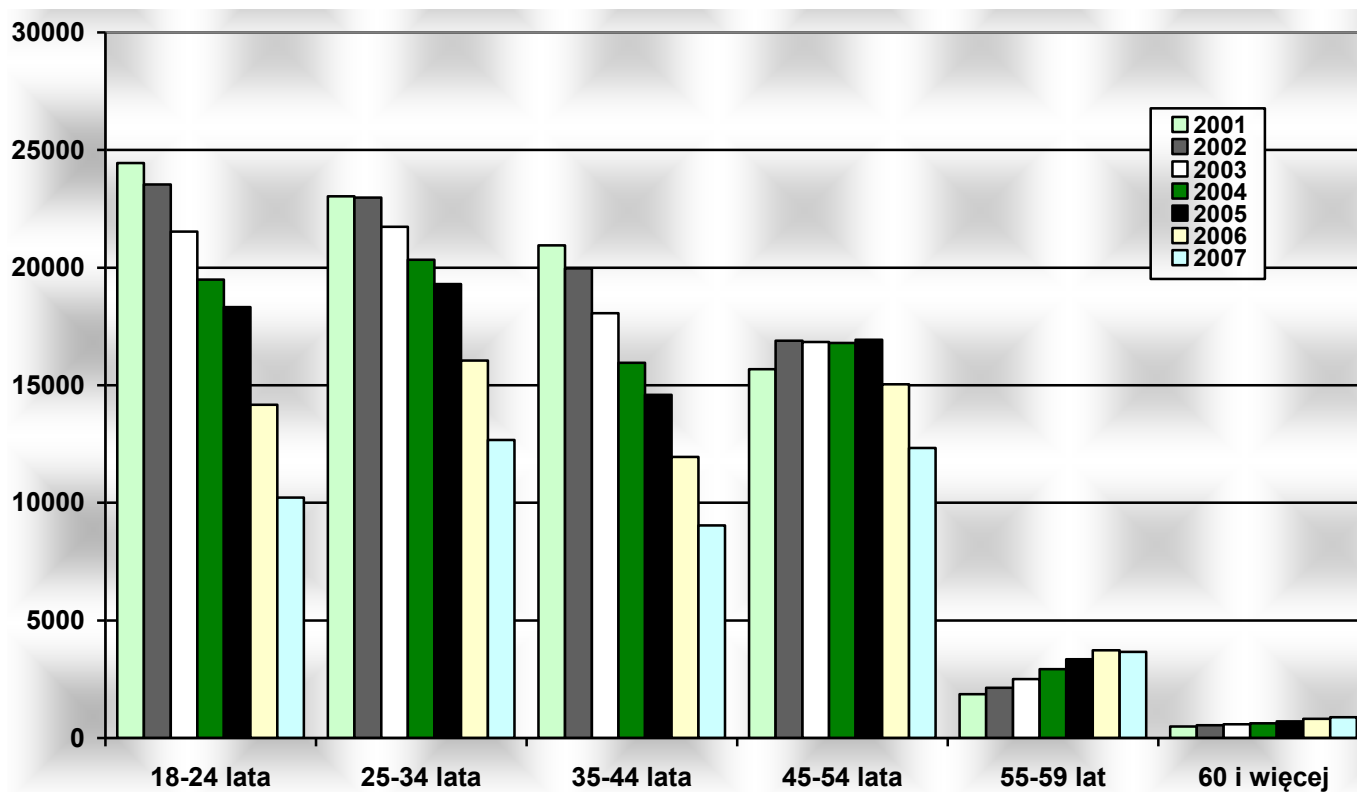

Wykres 10. Bezrobotni w woj. podlaskim wg wykształcenia w latach 2001-2007 (stan w końcu roku)

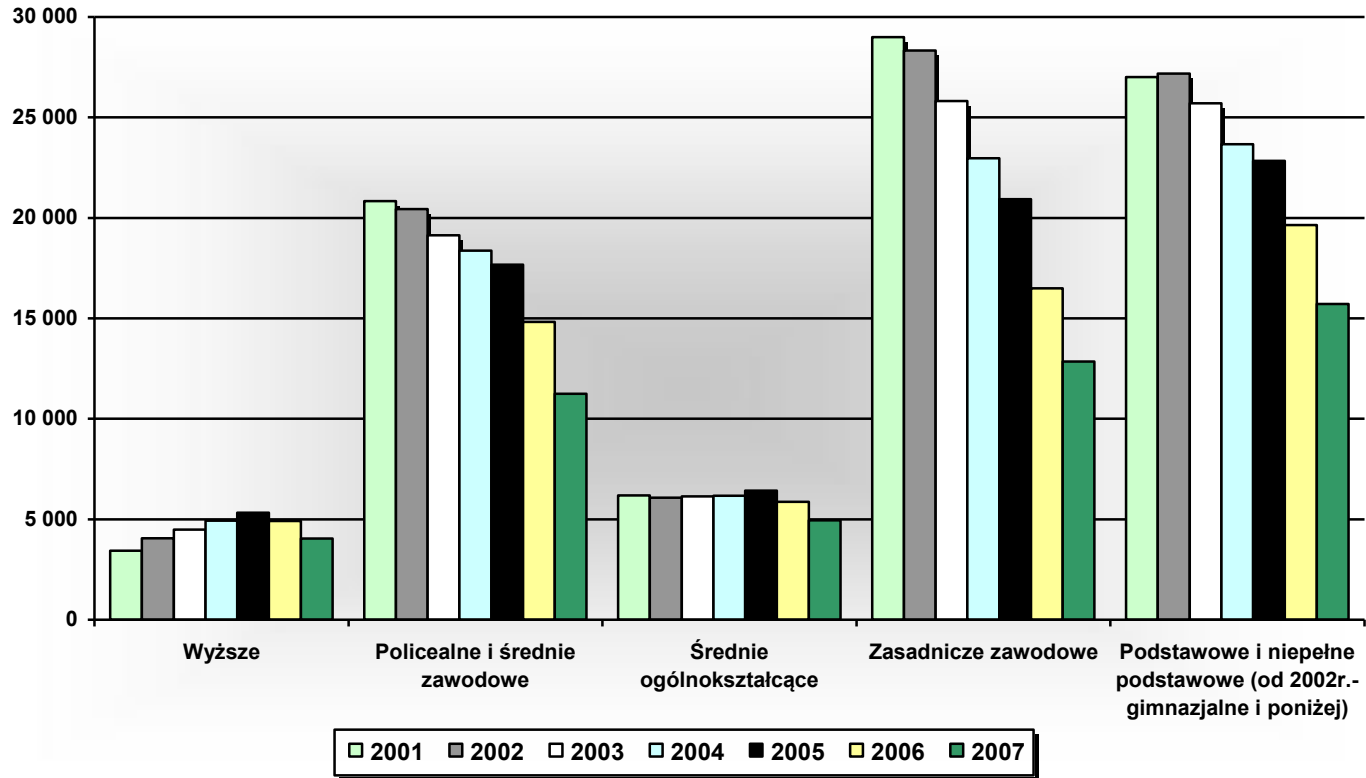



**Wykres 11. Bezrobotni w woj. podlaskim według rodzaju działalności ostatniego miejsca pracy w latach 2002-2007 (stan w końcu roku)**

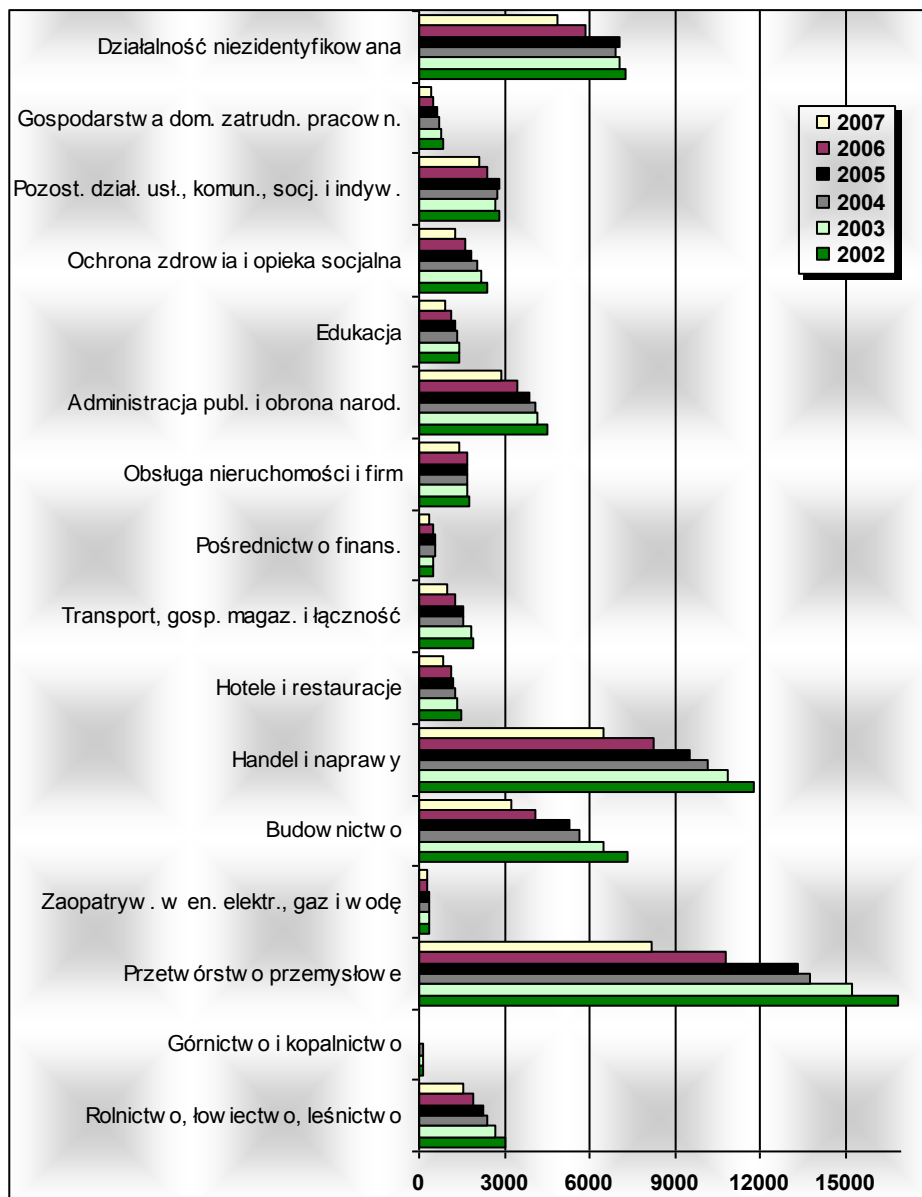

Wykres 12. Bezrobotni w woj. podlaskim według grup zawodów w latach 2000-2007 (stan w końcu roku)

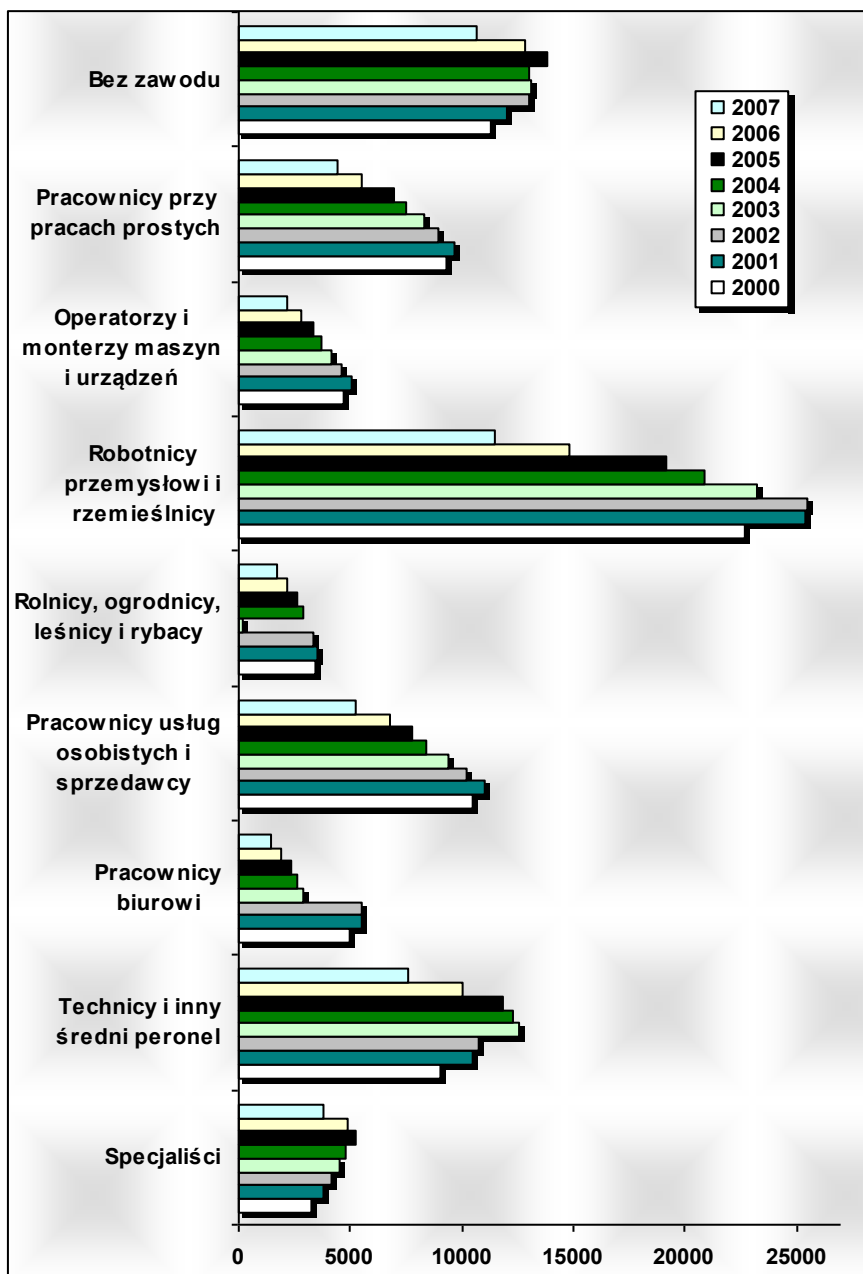

Wykres 13. Oferty pracy zgłoszone do urzędów pracy woj. podlaskiego w latach 2001-2007 (w kwartale)

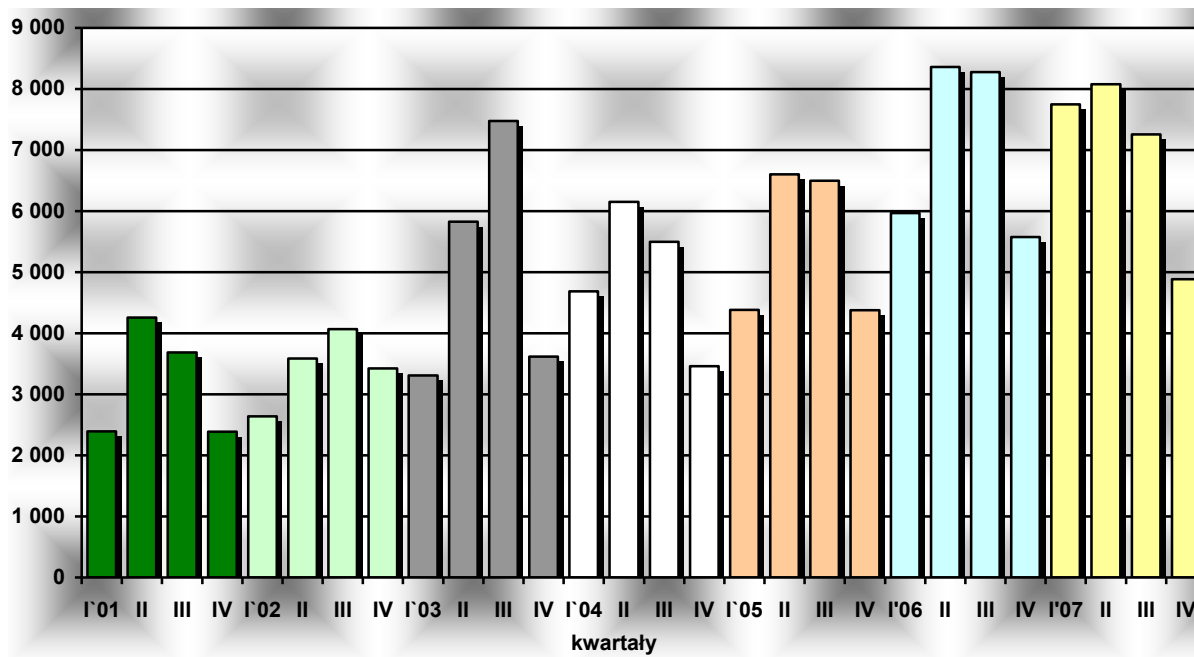

Wykres 14. Podjęcia pracy w woj. podlaskim w latach 2002-2007 (w kwartale)

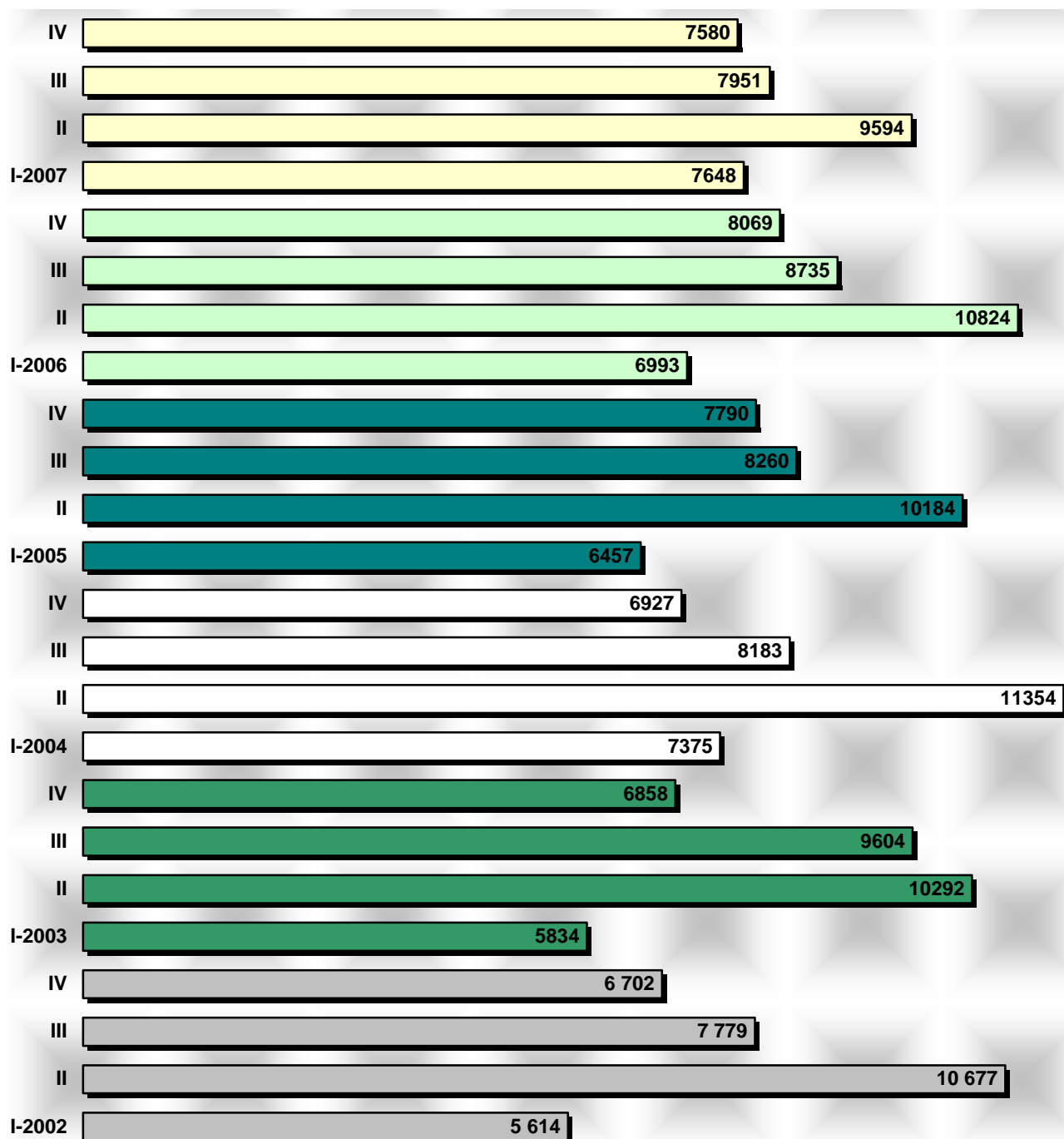

Wykres 15. Osoby bezrobotne objęte aktywnymi formami przeciwdziałania bezrobociu w woj. podlaskim w latach 2000-2007 (w roku)

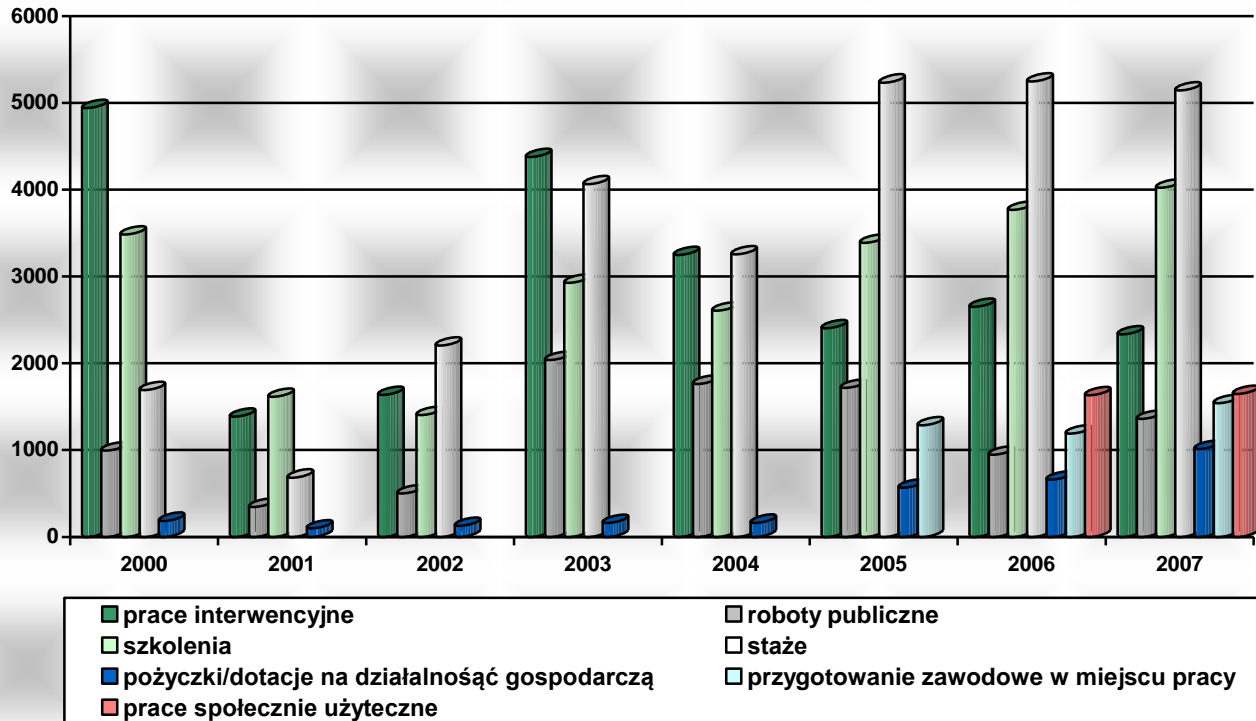

Wykres 16. Wydatki z Funduszu Pracy w woj. podlaskim w latach 2000-2007 (w tys. zł.)

